Diario Carioca

Director: J. E. DE MACEDO SOARES

Anno I — Numero 81 | RIO DE JANEIRO, QUINTA-FEIRA, 18 DE OUTUBRO DE 1928 | Numero avulso 100 reis

O augmento de vencimentos do funccionalismo seria de 150 por cento sobre os de 1914, e vae ser apenas de 100 por cento

Attribue-se esse recúo do governo a um facto grave que se teria passado

O governo vinha promettendo o augmento de vencimentos do funccionalismo e impunha-se esse augmento.

Em primeiro logar, porque é sabido que o presidente da Republica, condoido da situação das "viuvas edosas" proprietarias de casinhas, determinou aos seus vassallos do Legislativo a não prorogação da lei do inquilinato. E, depois, a criação do Instituto de Previdencia, obrigatorio para a maioria dos empregados federaes, reduziu-lhes, pela contribuição forçada, os já excassos recursos de que dispõem.

A medida era e é da maior urgencia.

Entretanto, o governo a adiava, promettendo sempre.

Afinal, na mensagem deste anno, o presidente da Republica definiu a sua opinião sobre os vencimentos do funccionalismo, por esta fórma:

"Os trabalhos feitos sobre a carestia evidenciam QUE HA, ENTRE 1914 E 1927, UMA DIFFERENÇA NO CUSTO DA VIDA DE, APPROXIMADAMENTE, 150 % PARA MAIS EM RÉIS. O cambio inglez de 15 pence por mil réis, *dos ultimos cinco annos precedentes a 1914, tem para o actual de cerca de 6 pence*, UMA DIFFERENÇA DE 150 %.

Quer no indice da vida, quer no troco do dinheiro, encontra-se uma differença, para mais ou para menos, conforme o ponto de vista em que se collocar o observador, de 150 % ou uma vez e meia.

QUER DIZER QUE O QUE CUSTAVA UM, CUSTA DOIS E MEIO, e, QUEM NAQUELLE TEMPO GANHAVA 100$ DEVERA' GANHAR HOJE 250$, O QUE TUDO E' A MESMA COISA, VISTO QUE AMBOS OS VALORES-REIS DÃO EGUAL NUMERO DE PENCE.

BASTA FAZER A CONVERSÃO CAMBIAL PARA SE CONVENCER DA VERDADE".

Nada mais positivo. No trecho final, acima transcripto, o presidente, como que para convencer os que pudessem duvidar do quadro que s. ex. desenhava, affirmou:

"Basta fazer a conversão cambial para se convencer da verdade".

Por outras palavras:

"Não duvidem. Olhe que estou falando a verdade: a vida augmentou 150% e os vencimentos têm de acompanhar essa proporção do custo da vida".

Deante disso, não havia duvida: s. ex. faria o augmento dos vencimentos do funccionalismo na proporção de 150% sobre os honorarios de 1914. Os porta-vozes do Cattete confirmaram essa interpretação da Mensagem presidencial.

E por que o projecto não era apresentado? Explicaram: é porque as tabellas são extensas e é preciso o trabalho de coordenação, que não se faz senão com tempo.

Parecia que era coisa de um mez, de dois mezes no maximo. Mas qual! Os mezes passavam, uns após outros, e nada!

Novas promessas. Novos adiamentos. Novas explicações.

Emquanto isso os funccionarios aggravavam, pela premencia da necessidade, a situação, fazendo toda sorte de transacções, mesmo com juros extorsivos para não verem mulher e filhos passar fome!

Mas, emfim, havia a palavra do chefe da Nação.

A palavra do primeiro magistrado de uma Nação não póde ser egualada á de qualquer cafageste, sem imputabilidade moral. Os funccionarios, embora desconfiados, reflectiam deste modo:

"Não. E' impossivel que a palavra, officialmente lançada, do presidente da Republica valha menos que a de um caloteiro que se queira vêr livre do credor."

E foi esperando...

Pois bem. Parece que a palavra do presidente da Republica vae ficar com a cotação de um zero bem redondo. **Estamos seguramente informados de que o projecto vae ser apresentado sobre a base de 100% de augmento sobre os vencimentos de 1914!!!**

Toda aquella conversa-fiada da Mensagem será desmoralizada pelo Congresso, constituido de amigos incondicionaes do homem que deu a palavra!

E o homem que deu a palavra, que affirmou que tudo quanto escrevera era a verdade, esse mesmo homem vae sanccionar a lei que dá aos funccionarios, não os 150% da Mensagem, mas apenas 100%.

A situação dos funccionarios continúa, pois, precarissima!

Vamos citar um exemplo. Imagine-se um empregado que, em 1914, ganhava 513$000. Com a tabella lyra incorporada passou a 713$000. Com o augmento, elle ficará com 1:026$000. Augmento: 313$000.

Ha, porém, a considerar que muitos funccionarios, em virtude de leis especiaes e disposições orçamentarias, tiveram augmentos posteriores á tabella lyra. Esses ganharão agora apenas a differença.

E os que tiveram augmentos correspondentes a 100%, esses não ganharão mais nada, apesar do presidente dizer, com convicção, que a vida encareceu 150% de 1914 para cá!

Vê-se que não é possivel alguem fiar-se na palavra official, mesmo escripta e em Mensagem.

De fórma que o augmento que se annuncia — muito inferior ao promettido solennemente em documento official — ainda é um engôdo, aos olhos do publico, porque só aproveitará uma parcella do funccionalismo, desde que é sabido que grande numero de empregados teve augmentos posteriores á gratificação provisoria da tabella lyra, mais tarde incorporada.

O desequilibrio economico da grande maioria do funccionalismo persistirá. O augmento que se vae decretar não resolverá a situação dos funccionarios publicos.

Que teria havido de extraordinario, que fez o presidente da Republica abandonar a sua palavra?

Esse motivo não sabemos ainda qual seja, mas existe, precisa ser divulgado, para conhecimento da Nação.

E' preciso que o sr. Washington explique qual a superior influencia que o fez ceder e permittir que a sua palavra fosse publicadamente desacreditada!

S. ex. sempre sorrindo

O SR. BORGES VEM MESMO PARA O SENADO

Palavras do sr. Vespucio de Abreu confirmando a noticia

O PAPA VERDE OCCUPARA O LOGAR DO SR. CARLOS BARBOSA

E' de se julgar procedente a noticia de que o ex-presidente do Rio Grande do Sul, sr. Borges de Medeiros, virá no anno proximo para o Senado Federal, eleito em substituição ao sr. Carlos Barbosa, que renunciará o seu mandato. Outra coisa não se deprehende das palavras que hontem ouvimos do senador Vespucio de Abreu.

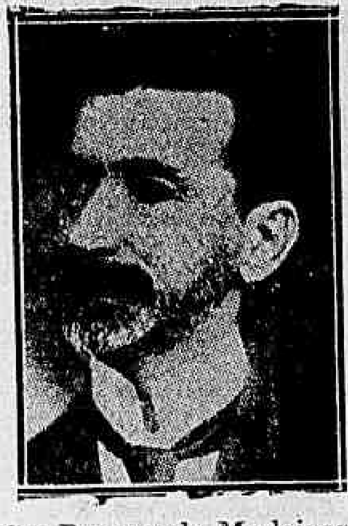

Sr. Borges de Medeiros

Interrogado sobre tal noticia, disse-nos o representante gaucho: — "E' provavel". E, logo a seguir, explicou que apenas falava da probabilidade, porque o seu partido ainda não tomara deliberação a esse respeito.

Accrescentou s. ex., que, desde muito, o sr. Carlos Barbosa tem o proposito de se afastar da vida politica, por se sentir ansioso e cansado, ao peso dos seus 77 janeiros. Já o anno passado não queria a sua reeleição senatorial e sómente acquiescera em acceital-a mediante exactamente a condição de resignar a cadeira no momento opportuno, afim de ser eleito o sr. Borges de Medeiros.

— Mas, então — observámos — por que já não está no Monroe o chefe do situacionismo riograndense?

— E' facil sabel-o. O sr. Borges teve necessidade de tempo para pôr em ordem os seus negocios particulares, de que se descuidára quando no governo, com a sua constante e absorvente preoccupação de bem servir o interesse publico. Ninguem ignora que s. ex. não é um homem abastado. Portanto, nada mais natural que, livre das arduas responsabilidades da administração, procurasse zelar pelo pouco que possue, a bem da sua economia pessoal.

OS ESFORÇOS PELA DECISIVA TENDENCIA PARA A PAZ

BERLIM, 17 (A. B.) — A imprensa occupa-se largamente da conferencia pronunciada no recinto do Parlamento pelo ex-primeiro ministro britannico, sr. Mac Donald, sobre a manutenção da paz no continente europeu, em especial e no mundo em geral.

Espera-se que as proximas conferencias organizadas sob os auspicios do Comité para a Discussão de Questões Internacionaes, feitas por personalidades eminentes de diversos paizes, influencie de maneira notavel no sentido de decisiva tendencia para a paz.

CHEFIADO PELO FILHO DO SR. MOREIRA DA ROCHA O EMPASTELLAMENTO DE UM JORNAL CEARENSE

FORTALEZA, 17 ("Diario Carioca") — A "Gazeta de Noticias", commemorando o primeiro anniversario de seu empastellamento, declara que o mesmo foi chefiado pessoalmente pelo sr. Carlos Moreira da Rocha, filho do então presidente Moreira da Rocha.

QUER COROAR O PRINCIPE OTTO REI DA HUNGRIA

BUDAPESTE, 17 (A. B.) — Assegura-se que o conde Bethlem prepara uma proclamação ao povo hungaro, em favor do principe Otto ao throno.

O principe encontra-se actualmente na Hespanha, em companhia de sua mãe, a imperatriz Zita de Bourbon Parma.

MAIS INTELLIGENTE QUE JOSÉ PISTONI

O CADAVER DE UMA MULHER DENTRO DE UM TONEL DE VINHO EM FERMENTAÇÃO

MADRID, 17 (H.) — Communicam de Mora de Ebro que um importante negociante de vinho encontrou num tonel de vinho em fermentação o cadaver de uma mulher que ali se atirara num accesso de loucura.

A memoria de Amundsen

OSLO, 17 (Havas) — O governo norueguez resolveu commemorar a morte de Amundsen no dia 14 de dezembro, anniversario do dia em que o grande explorador attingiu em 1911 o Polo Sul.

A POLITICA DO PIAUHY E' MESMO "BRABA"

Como sabe defender-se o marechal Firmino Pires Ferreira

PARA A VAGA DE DEPUTADO VIRÁ O MANO JOAQUIM PIRES

Já está definitivamente escolhido o candidato á vaga de deputado pelo Piauhy, aberta com o fallecimento do sr. Ribeiro Gonçalves. Como se esperava, o indicado será o sr. Joaquim Pires, irmão do marechal e senador Pires Ferreira, que voltou a ser o manda-chuva, o supremo chefão daquella terra onde "o boi morreu", mas onde as vaccas são "brabas" e enxergam longe...

Sr. Pires Ferreira

Prevaleceu, portanto, o argumento da parentela, que é uma instituição muito séria nesta impagavel democracia brasileira.

A esse proposito, faziam-se commentarios hontem, no Monroe, em uma roda de "paes da patria" que tomavam café. Dizia um delles:

— O marechal Pires defende-se, é um "bicho"... Parece incrivel que um homem tão sagaz e tão matreiro tenha ficado durante alguns annos no ostracismo, sem a senatoria e sem nada.

— Mas — obtemperava outro — não vejo nada de extraordinario em se meter um parente no Congresso. E' tão commum...

— O que, porém, não é commum é a defesa heroica do marechal, que se revele um estrategista terrivel, como authentico veterano de batalhas varias. Vocês já sabem que o seu neto Firmino, com o mesmo nome do avô, casou-se com uma filha do presidente da Republica. Situação segura até 15 de novembro de 1930... Pois bem: agora, segundo corre, um outro neto do Pires, chamado Cesar, teria contratado ou iria contratar casamento com a filha do presidente de São Paulo, indigitado successor do Washington.

— E se o Julio Prestes não vier para o Cattete?

— A solução é facil: o marechal arranjará outro neto para ser genro de quem vier. E podem ficar certos de que, se elle conseguisse saber qual o successor do successor do Washington, teria fatalmente mais um neto para "bancar" o principe consorte...

Realmente, isso é que é ser cauteloso, isso é que é ser previdente.

LUTAS ENTRE SOLDADOS YUGO-SLAVOS E BULGAROS

ALGUNS DESTES FORAM MORTOS

SOFIA, 17 (Havas) — Os jornaes annunciam que um grupo de guardas da fronteira yugo-slava atacaram o posto numero 7, situado nas proximidades da aldeia de Igumeniza, e mataram diversos soldados bulgaros que procediam, na occasião, ao reabastecimento do posto.

Foi marcada para amanhã uma reunião de officiaes dos dois paizes, aos quaes caberá apurar o facto e propôr a melhor solução para o mesmo.

VIOLENTO TUFÃO VARREU ALGUMAS REGIÕES AFRICANAS

PARIS, 17 (Havas) — Telegramma de Marrakech para "Le Journal" annuncia que toda a região comprehendida entre o Anti-Atlas e o Rio de Ouro, acaba de ser varrida por violento tufão, que causou consideraveis estragos, dizimando os rebanhos e arrazando completamente os "douars" e as plantações.

O numero conhecido de victimas era elevado. O seu computo exacto tornava-se, porém, difficil devido á circumstancia de que as tribus da região permanecem ainda em estado nomade, aggravado pela dissidencia que separa da maioria algumas collectividades indigenas.

BANQUETE EM HONRA AO MAHARADJAH DE KAPURTALA

MADRID, 17 (Havas) — No palacio real realizou-se, hontem, á noite, um banquete em honra do Maharadjah de Kapurtala que se fazia acompanhar do seu filho mais velho.

O soberano indiano e o principe que habitualmente trajam á européa apresentaram-se ostentando as riquissimas vestimentas nacionaes.

A justiça do fascismo

ROMA, 17 (Havas) — O Tribunal de Defesa do Estado condemnou os communistas Della Maggiora á pena de morte por fuzilamento e Spadoni a dezoito annos de reclusão.

Colombo era andaluz?

SEVILHA, 17 (Havas) — O prefeito da cidade acaba de receber um telegramma de Ventura Lopez, em que se annuncia a descoberta de um documento que traz a assignatura de Christovam Colombo. Ventura Lopez refere que foi por occasião das pesquizas a que se entregava nos archivos de Toledo que tivera a fortuna de fazer o sensacional achado.

Esse documento deixaria provado de maneira irrefutavel que Christovam Colombo nasceu em Sevilha.

Nos circulos competentes desconfia-se da authenticidade do documento apresentado por Ventura Lopez, cuja affirmações, a respeito da autoridade de que gosa, são geralmente acolhidas com reservas.

RECLAMAM A ABERTURA DA BARRA DO RIO NUANHU

O SR. JUVENAL LAMARTINE APOIA OS SALINEIROS QUE PROCURAM LIBERTAR-SE DA GREAT WESTERN

NATAL, 17 (A. B.) — O presidente Juvenal Lamartine telegraphou ao sr. Washington Luis, apoiando o pedido dos salineiros do municipio de Canguaretama, que reclamam a abertura da barra do dia Nuanhu, afim de falicitar o transporte maritimo do sal. Essa obra, uma vez terminada, virá libertar o sal das tarifas prohobitivas da Great Western, que estão matando pouco a pouco a industria salina.

LINDA E AGRADAVEL MANEIRA DE ROUBAR...

PARIS, 17 (Havas) — A policia acaba de effectuar a prisão do dansarino sul-americano Sarmiento que, ao dansar, hontem, com uma compatriota, lhe roubou a importancia de 10.000 francos e 500 dollares.

CONTINUA ACCESA A QUESTÃO GREVISTA NA AUSTRALIA

MELBURNE, 17 (Havas) — Os estivadores deste porto, segundo se annuncia, realizarão, amanhã, uma reunião secreta, em que tomarão uma resolução definitiva sobre a greve da classe.

Os trabalhadores do porto de Sidney regeitaram por enorme maioria a proposta da volta ao trabalho, mas os de Geelong já estão voltando ao serviço.

O ARDOROSO JORNALISTA LUIGGI FREDDI, DIRECTOR DO "IL PICCOLO", FUGIU PARA GENOVA, TENDO EMBARCADO AQUI

Depois de passar uma noite no Palace Hotel com o sr. Mazzolini, o folliculario do "fascio" tomou passagem para a terra "daquelle que vigila e que não dorme..."

O caso do "Il Piccolo" surgiu com ares de tragedia, quasi de conflicto internacional. Incendios, depredações, motins, cavallaria, prisões... Tudo por causa de um artigo injurioso escripto em linguagem violenta e pouco asseiada, pelo director do referido orgão do "fascio" em S. Paulo. No ardor de uma polemica travada com o "Combate", da capital paulista, o emissario de Mussolini chegou mesmo a fazer ameaças, lembrando aos brasileiros que "em Roma estava aquelle que vigila e que não dorme". Se, nesses casos, a "garganta" fosse o ultimo argumento, estariamos, nós todos, "knock-out", emquanto o sr. Luiggi Freddi, victorioso, exhibiria as axillas, o braço levantado por algum "referee" de camisa preta...

O caso da mala, de que foi protagonista outro partidario da politica ora dominante na Italia conseguiu chamar a attenção do publico, fez com que se esquecesse um pouco o incidente do "Il Piccolo". Houve uma especie de tregua. Serenaram os animos. Tudo parecia acabado.

Entretanto só agora é que se verifica o epilogo de tão complicada historia.

Luiggi Freddi fugiu para Genova, embarcando, aqui, no "Giulio Cesare".

Dormiu no Palace Hotel, no quarto n. 413, no 4.° andar. Foi seu companheiro de vigilia bernardesca, nessa noite de sobresaltos, seu patricio e correligionario, o consul italiano em S. Paulo, sr. Mazzolini... Freddi, por hypothese alguma, quiz dar seu nome ao gerente do hotel. No livro figura apenas o do sr. Mazzolini, responsavel pelo aluguel... Houve até ligeira troca de palavras com o agente de policia de serviço no Palace, que não queria admittir se praticasse tão esquisita irregularidade. Felizmente, por fim, tudo se accommodou.

Os dois homens pernoitaram no mesmo leito, embarcando o mysterioso hospede, no dia seguinte, comboiado ao caes do porto pelo seu fiel amigo...

A vigilia bernardesca, no quarto n° 413 do Palace Hotel

A tragedia provocada pelo sr. Luiggi Freddi, como se vê, terminou em gozadissimo acto de "vaudeville", desempenhado galhardamente pelo ferrabraz da imprensa fascista, que, a estas horas, navega rumo ao paiz onde está aquelle que "vigila e que não dorme"...

Em que paiz estamos?

S. PAULO, 17 (A. B.) — O "Combate", em longo artigo, examina minuciosamente a composição da Expedição Italiana ao Amazonas e os fins que se propõe essa expedição scientifica. Mais um descobridor do Brasil, diz o "Combate", porém, mais precavido do que os outros, pois leva um avião e a sua gente vae perfeitamente armada e municiada, não tendo esquecido uma metralhadora do recente typo, usada no exercito italiano. Será para atirar contra os indios, ou sómente para assustal-os? O capitão de alpinos, sr. Batelli, em conversa com um jornalista de S. Paulo, disse que a expedição sob o seu commando estava perfeitamente organizada, faltando-lhe apenas o dinheiro para a manutenção dos seus componentes. Então pensou-se em S. Paulo... — S. Paulo é o coronel, diz o "Combate".

S. PAULO EM PLENA DICTADURA PERREPISTA!

COMICIOS DEMOCRATICOS IMPEDIDOS PELA POLICIA ALLIADA A CHEFES POLITICOS

SÃO PAULO, 17 (A. B.) — Chegam noticias de diversas cidades do interior deste Estado, relatando incidentes entre partidarios do P. R. P. que, muitas vezes auxiliados pela policia, têm tentado impedir comicios de propaganda do Partido Democratico. Devido a esse estado de coisas, preve-se uma campanha eleitoral em preparação do prelio de 30 do corrente, particularmente violenta.

CONTINUAM OS TREMORES DE TERRA

EM PANICO A POPULAÇÃO DE PHILIPPOPEL

SOFIA, 17 (Havas) — Communicam de Philippopel que foram sentidos novos tremores de terra, tanto naquella cidade como em varias aldeias vizinhas.

Se bem que o phenomeno não tivesse grande intensidade, as populações tinham fugido espavoridas para os campos, e receiavam, agora, voltar ás localidades attingidas, com receio de novos abalos.

Os prejuizos materiaes eram de pouco vulto.

A EXPOSIÇÃO DO MONTE SERRAT

BAHIA, 17 (A. B.) — Revestiu-se de maximo brilhantismo a inauguração official da exposição do Monte Serrat, que foi assistida pelo sr. Vital Soares, acompanhado de seu secretario e de numerosas autoridades civis e militares.

A' espera do augmento de vencimentos do funccionalismo publico

Pessoa muito chegada á administração municipal e conhecedora dos seus segredos assim justifica o excessivo augmento de impostos, que ameaça o nosso commercio :

— O funccionalismo publico terá os seus vencimentos augmentados, de janeiro em deante — constituindo elle um dos maiores elementos da população da capital da Republica e vindo esse augmento consagrar em definitivo a desvalorização da nossa moeda — é quasi certo que o commercio encarecerá pari passu o custo de suas utilidades, sob pretexto de carestia, mas na verdade por entender que o funccionalismo ganhando mais poderá pagar mais.

Nessa expectativa, a Prefeitura pensa desde já em taxar a exploração, fazendo reverter em beneficio da população, em obras publicas, parte, pelo menos, da extorsão commercial, sob pretexto de desvalorização da moeda e carestia da vida.

O ORÇAMENTO MUNICIPAL ARMADO CONTRA OS EXPLORADORES DA VIDA CARA;

Os exploradores armados contra o funccionalismo publico

E ESTE ? PAGARÁ O PATO QUE NÃO COMEU ?

Aceitando de boa fé a honestidade desse proposito — devemos entretanto convir no perigo dessa prevenção, que vem como que incitar o commercio a retirar da população em geral, que não é composta apenas de funccionarios publicos, e ainda que o fosse, esse augmento de impostos, sem exemplo, ora registrado na proposta de orçamento da Prefeitura.

Bem mais habil seria, ao contrario disso, e dentro dos zelos pelos interesses da população, que o executivo municipal ficasse armado desde já de uma tributação movel, que pudesse ser manejada contra os exploradores e não contra o commercio em geral. Ha, ainda, uma hypothese, essa agora que só lembraria ao diabo : imagine-se que o governo, nesse chove não molha em que está, no chassez croisez de tabellas do Ministerio da Fazenda para o Cattete, do Cattete para a Camara e da Camara para o Ministerio da Fazenda, para rectificação de calculos, chegue até 31 de dezembro sem fazer o augmento ?

Como irá viver o funccionalismo publico, com o augmento formidavel do custo da vida ?...

OS TERCEIROS SARGENTOS DO EXERCITO PRECISAM GANHAR MAIS

Uma justa reclamação por intermedio do "Diario Carioca"

Cada vez mais caro tudo quanto é indispensavel para que uma creatura viva com decencia e a coberto da fome, justo será sempre o movimento em favor de melhoria de vencimentos, como nada mais natural parecerá ás pessoas de bom senso, que os interessados se empreguem com todo o ardor procurando vêr coroados de exito os seus esforços para que se lhe augmente o peculio.

Mas, nesse afan, que se não registrem injustiças, como é, evidentemente o que se encontra, no artigo, que sob o titulo "Os vencimentos dos militares" publicou, hontem, "A Manhã", na parte em que diz:

"O augmento concedido aos militares foi legislado com tanto afogadilho que ha casos de um subordinado, com mais de 15 annos de serviço, perceber vencimentos superiores aos de 2 tenente, tenha este até mais annos de serviço."

Não será bem assim quanto aos "casos de um subordinado com mais de 15 annos de serviço perceber vencimentos superiores aos de 2º tenente". Segundo o que ao "Diario Carioca" veiu referir hontem, á tarde, uma commissão de inferiores do Exercito. E porque nos pareça razoavel a explicação dada a respeito, para aqui a transplantamos.

Disseram-nos esses servidores do Exercito que é grave o erro em que se collocam os que affirmam tal coisa, pois um 3º sargento, por exemplo, mesmo com mais daquelle periodo de tempo em actividade, não chega, de modo algum, a receber dos cofres da Nação, uma coisa que se approxime do que recebe um official do posto alludido.

Exemplos:

Antes da lei de 12 de janeiro de 1927, que remodelou os vencimentos das classes armadas, um 2º tenente, percebia de soldo e gratificação a importancia de 650$000, o que foi elevado, actualmente, para a de 750$000, em consequencia do augmento auferido, de 100$000.

Um 3º sargento, por sua vez, antes da promulgação daquella lei, percebia 306$000, inclusive a etapa, mas, tendo tido um augmento de 90$000, ficaram, no emtanto, com o encargo das despezas de custeio do fardamento!

Desse modo, ao passo que um 2o tenente tem, hoje 750$000, um 3º sargento, com 15 annos de tropa, vence a de 405$000, incluindo-se, nesta cifra, as addicionaes de 15%, equivalente ao tempo de serviço em questão. Accresce ainda uma circumstancia que é o mais eloquente dos paradoxos. Tudo que augmenta, evidentemente, cresce. Pois com os 3ºs sargentos que se encontram servindo nos Estados da União, o "augmento" fez justamente o contrario. Diminuiu-lhes os ganhos, dando-lhes prejuizos, pois até então percebiam duas etapas maiores do que os da capital e ficaram sem ellas, de onde se encontrarem os inferiores que estão servindo em Goyaz ganhando menos 54$000, actualmente, do que ganhavam, quando só tinham 300$000, é certo, mas sem as vultosas despezas, por sua conta, dos uniformes.

Em resumo, percebendo, actualmente, um 2º tenente de soldo e gratificação, a quantia de 750$000, quando um 3º sargento, percebe, de vencimento, etapa e addicionaes, a de 405$000, bem sensivel é a differença entre uns e outros vencimentos e estes, pelo menos, mathematicamente, não são superiores áquelles...

Verdadeira sangue-suga!

PARAHYBA, 17 (A. B.) — O "Combate" escreve a respeito do governo do sr. Suassuna, estudando os principaes actos deste quadriennio. O governo que em breve vae findar, arrecadando 54.000:000$000 de renda, foi o que mais onerou a população do Estado e o que menos produziu.

Referindo-se á ultima semana do sr. Suassuna no poder, o "Combate" a intitula de Semana Santa, assim terminando seu artigo:

"Parahybanos! Jejuae. é o meio mais condigno de agradecerdes á Providencia o proximo termino deste flagello".

NÃO SE TERIA DADO O MESMO QUE NA FRANÇA?

LONDRES, 17 (A. B.) — Foi descoberto um extravio de importantissimos documentos referentes á situação naval da Grã-Bretanha. Esse acontecimento sensacional começa a suscitar toda sorte de commentarios e de conjecturas.

A policia já deu inicio a um inquerito a respeito reservando-se certos detalhes do alludido extravio que tanto occupa a opinião publica até que sejam descobertos os seus autores.

Mais uma rua nova

O prefeito do Districto reconheceu, hontem, como logradouro publico, a rua Joliva da Fonseca, que principia na rua Apody, e termina na estrada Henrique de Mello, no districto de Realengo.

O PROF. ABREU FIALHO É UM EXEMPLO VIVO DO QUANTO PÓDE UM ADMINISTRADOR QUANDO NÃO ATADO Á POLITICAGEM OU ANIMADO POR INTUITOS SUBALTERNOS

Na Faculdade de Medicina será, hoje, prestada significativa homenagem a s. ex.

Realiza-se, hoje, ás 13 horas, na Escola de Medicina, uma manifestação, promovida pelos professores, alumnos e pessoal administrativo daquelle instituto de ensino superior, ao prof. Abreu Fialho pelos grandes e multiplos melhoramentos que s. ex. tem introduzido no mesmo instituto, como seu director. Raramente, entre nós, manifestações de tal caracter assumem a significação e se enquadram num intuito de alta justiça como a que hoje, á tarde, será realizada na escola da Praia Vermelha.

Tomando a direcção da nossa Faculdade de Medicina, depois de um periodo accidentado que deixou fundos vestigios de resentimentos e discordias, a primeira preoccupação do prof. Abreu Fialho foi o apaziguamento geral, o que conseguiu graças a medidas de equidade e perfeita justiça com que tem sabido nortear a sua administração, cuidando sómente dos interesses do ensino e não regateando esforços, todas as vezes que estes visam a maior efficacia daquelles.

Bastaria esta elevada conducta em um ambiente de estudos e meditações sempre minado por discordias e lutas estereis, para recommendar a administração do prof. Fialho, no conceito do nosso meio academico. Não quiz, porém, se contentar com isto s. ex., e espirito pratico e constructor, conhecendo, pela sua condição de antigo professor, as necessidades e a penuria em que, entre nós, está o estudo da Medicina, dedicou sincera attenção aos diversos serviços do curso medico de modo que em menos de 2 annos de administração poude realizar uma obra verdadeiramente grandiosa e util, dotando a escola de novas installações, remodelando e ampliando o que era deficiente e imprimindo conforme se poderá deduzir da simples leitura do ennumerado abaixo:

Creação do serviço de cirurgia experimental (annexo á cadeira de anatomia medico-cirurgica).

Remodelação do instituto anatomico.

Creação do serviço de Anthropometria.

Construcção de tres modernas salas de operações, dotadas, de todos os requisitos modernos de apparelhagem e hygiene, assim como dos respectivos ambulatorios para as cadeiras de clinica cirurgica.

Construcção de um grande Laboratorio Central para exames subsidiarios ás clinicas e pesquizas scientificas.

Creação de ambulatorios para as cadeiras de clinica medica que ainda não o possuiam.

Remodelação do serviço de Ophtalmologia.

Obras na Maternidade.

Melhoramentos na Bibliotheca e Archivo.

Installação de enfermaria de cirurgia e orthopedia infantil.

Fazemos votos para que o prof. Abreu Fialho leve avante o seu programma que o recommendará á admiração de todos os que amam e desejam verdadeiramente o engrandecimento do nosso paiz dando ao mesmo tempo, aos nossos homens publicos, um bello exemplo do quanto póde um administrador quando não atado ás peias da politicagem ou minado por intuitos subalternos.

O SR. FRANCISCO D'AURIA FOI HONTEM DEMITTIDO DO CARGO DE CONTADOR GERAL DA REPUBLICA

O sr. Washington passa o recibo de um erro

O caso é muito conhecido e dispensa, por isso mesmo, maiores commentarios: o sr. Washington Luis, ardendo em zelos pela excellencia do seu programma financeiro e querendo convencer, temporariamente, os bellos fructos, mandou saber, na Contadoria Geral da Republica, quaes tinham sido os saldos orçamentario e de caixa relativos ao exercicio de 1927.

O contador geral lhe teria respondido com os dados de que dispunha á data em que a pergunta fóra feita, ahi por começos de abril deste anno, ás vesperas da abertura das Camaras, e quando ainda o Thesouro não obtivera todas as contas do exercicio que terminara, pois muitas dellas ou vinham a caminho, dos Estados para esta capital, ou por lá dormiam, esperando o bom momento em que o funccionario encarregado de expedil-as despertasse para o cumprimento do respectivo dever.

Mas não se perturbou o presidente com a resposta imprecisa e imperfeita do chefe da Contadoria Geral, e logo, na sua famosa mensagem de tres de maio ultimo, annuncia, com estrepito, o celebre e decantado saldo de caixa de mais de cincoenta mil contos de réis. Os jornaes e os parlamentares devotos do programma monetario do sr. Washington abriram em girandolas de eloquencia barata, retumbando o formidavel successo da gestão "do "illustre e insigne estadista".

O peor, entretanto, não estava ahi. O peor não estava no ruido com que o chefe da Nação, apressadamente, dava conta de um saldo que, em verdade, ninguem sabia se era real, se, no devido tempo, encontraria apoio na documentação que o Thesouro forçosamente havia de reunir. O peor é que com aquella mesma pressa com que mandou saber a situação do erario publico, em abril, o sr. Washington, com aquella mesma pressa e aquelle mesmo açodamento e irreflexão, ordenava que se incinerasse, observados todos os matadores da praxe, o tal saldo, ou pelo menos uma metade — tanto como vinte e cinco mil contos de réis e alguns tostões!

E fez-se, com effeito, a vontade do presidente.

Nem os taes tostões escaparam!

Foi todo aquelle dinheirama para o fogo — com sentinellas á vista e vistoria nas fornalhas, não estivessem por ali, á socapa, outros tantos membros espurios da quadrilha que se installara na Caixa de Amortização...

Passam-se os mezes, corre o tempo, chegam ao Thesouro, afinal, os elementos com os quaes foi possivel conhecer, já agora sem precipitação, com calma, exactamente, o verdadeiro, o real, o legitimo saldo de caixa e verifica-se, constata-se sem sombra de duvida, de modo irretorquivel, positivo, que não existia saldo nenhum e que os taes vinte e cinco mil contos e tostões tinham sido atirados á fornalha irregularmente.

Conclusão: o sr. Francisco D' Auria, contador geral da Republica, o homem que attendera ao pedido ansioso do sr. Washington Luis, foi hontem, á tarde, demittido deste cargo que exercia em commissão!

CUIDADO, SENADOR!

S. PAULO, 17 (A. B.) — Assevera-se que o senador Padua Salles, chegado hontem dessa capital, protestará junto ao sr. Julio Prestes, presidente do Estado, contra a organização da chapa de vereadores, que foi apresentada ao eleitorado perrepista pelos seus collegas da Commissão Directora do Partido Republicano Paulista.

Funccionarios da Caixa de Amortização exhonerados

O sr. presidente da Republica demittiu, a bem do serviço publico os srs. José Marques da Silva Fontes, Eduardo Barbosa dos Santos, Antonio da Cunha Machado e Sylvio da Cunha Leão, funccionarios envolvidos no desfalque da Caixa de Amortização.

Conseguiu laçar uma onça

BELEM, 17 (A. B.) — Na fazenda de Santa Catharina, municipio de Chaves, um vaqueiro, atacado por uma onça preta, de um metro de altura, conseguiu laçal-a. O animal, enfurecido, empenhou-se em tremenda luta contra o seu adversario, que foi logo auxiliado por varios companheiros. Depois de muito custo, desenvolvendo extrema habilidade, os vaqueiros engaiolaram a féra, trazendo-a para Belém, onde está exposta á admiração do publico. Essa onça é um dos mais bellos typos de felinos pretos que se têm visto nestes ultimos annos no Pará.

A CATASTROPHE DO "ONDINE"

CHEGAM DE TODAS AS PARTES CONDOLENCIAS AO GOVERNO FRANCEZ

PARIS, 17 — (HAVAS) — Ao Ministerio da Marinha continuam a chegar de todos os pontos do estrangeiro expressivos telegrammas de condolencias pela catastrophe do "Ondine".

O sr. Venizellos dirigiu ao sr. Leygues telegrammas apresentando profundas condolencias do governo da Grecia pela grande perda e exprimindo em seu nome pessoal e em nome da nação grega, que compartilhava do luto da França, o mais sincero sentimento de sympathia no doloroso transe.

O ministro da Marinha do Perú' tambem enviou ao sr. Leygues sentidos telegrammas de condolencias.

O embaixador da Turquia dirigiu commovida carta ao ministro da Marinha..

Do almirante Field, commandante em chefe da esquadra britannica do Mediterraneo, recebeu o sr. Leygues uma mensagem manifestando a profunda sympathia dos marinheiros e officiaes inglezes pelos camaradas francezes.

No correr do dia estiveram no Quai d'Orsay o conselheiro da legação da Bolivia e o ministro do Canadá, que ali foram apresentar pezames em nome dos respectivos governos.

NA SESSÃO DE HONTEM DA CAMARA

O SR. SOUZA FILHO ACCUSOU O GOVERNO DE SUBVENCIONAR CLANDESTINAMENTE AGENCIAS TELEGRAPHICAS

Uma sessão rapida, sem numero para votações, a de hontem.

O sr. Souza Filho requereu a nomeação de uma commissão para receber o sr. Mauricio de Medeiros, o "opposicionista" fluminense que regressa da Europa.

Justificando o requerimento, fez o deputado pernambucano grandes elogios á actuação que disse ter tido o sr. Medeiros na Conferencia Interparlamentar e, fóra della, deslumbrando o mundo medico francez.

E depois de satyrizar, com allusões perversas, outros membros da delegação brasileira, o sr. Souza Filho, lançou esta pequenina mas venenosa gotta de opposicionismo:

"Se os écos desses triumphos aqui não repercutiram, nas largas proporções em que elle os obteve, é porque Mauricio de Medeiros não exercita o cabotinismo, não corre a certas agencias de publicidade, umas dellas ostensivamente nutridas pelas vastas tetas do Thesouro Nacional e outras apojadas na clandestinidade de verbas inexplicaveis."

Qual será essa agencia que o governo criminosamente estipendia para satisfação de suas vaidades?

Foi nomeada para receber o sr. M. Medeiros a seguinte commissão:

Souza Filho, Luz Pinto, Nelson Catunda e Tavares Cavalcanti.

A' ordem do dia, não havendo numero, encerraram-se as discussões dos projectos:

Autorizando a cessão ao governo do Estado do Rio de Janeiro de um proprio federal na alameda de S. Boaventura; tendo paracer com substitutivo da commissão de finanças; — projecto que volta ao seio da commissão, em virtude de emenda offerecida;

Creando uma officina de chapas finas no Arsenal de Marinha do Rio de Janeiro; tendo parecer com substitutivo da commissão de finanças;

Regulando a situação dos tenentes commissionados e a dos officiaes e praças do Exercito Nacional, e tambem a dos herdeiros de militares, quando mortos em consequencia de ferimentos recebidos em campanha; com pareceres favoraveis das commissões de marinha e guerra e de finanças, á emenda do Senado.

Á MARGEM DA POLITICA DO DISTRICTO FEDERAL

Tudo faz suppôr que teremos um Conselho expurgado dos elementos que tanto o têm compromettido

A' medida que nos avizinhamos do pleito, os candidatos que edificaram suas aspirações, no terreno movediço da mercancia dos suffragios, vão sentindo desmoronar a obra incinfessavel em que se envolveram. A opinião publica recupera seus direitos e tudo indica que infringirá justa licção aos traficantes de votos.

Os que, como o sr. Carreira compravam no "negocio" feito com o conhecido negociante de suffragios Abelardo Reis, já não mais podem estar tranquillos. Sabe-se, nas rodas eleitoraes que o cabo eleitoral de Abelardo, Fulano Marques, se está compromettendo com outro candidato, isto é, está dispondo da mercadoria que já pertence a outrem.

Outro caso identico é o que está acontecendo com o sr. Baptista Pereira que contava com a compressão da directoria da Light para forçar seus empregados a suffragarem seu nome.

De nada tem valido a sua peregrinação atraz dos operarios e empregados da empresa canadense, acompanhado de altas figuras da administração: a repulsa ao seu nome é formal.

Não é menor a difficuldade em que se encontra o grupo Mendes Tavares que não mais poderá conseguir explorar a boa fé, sem limites, do capitão Rodrigues a quem destinaram o emprego vitalicio de candidato permanente de escrivão da Prefeitura. Tambem não tem motivos de tranquillidade o sr. Nelson Cardoso. Os eleitores do sr. Odin Góes, por elle nomeado Agente da Prefeitura, não se julgam obrigados a pagar o sello dessa nomeação. O candidato que melhora, dia a dia, é o sr. Carlos Vinhaes; sua eleição depende, apenas, de accentuar-se o movimento de boa vontade esboçado, a seu favor, por alguns cabos do sr. Azevedo Lima, por quem muito se bateu.

A situação do primeiro districto é muito mais clara e os negocios ainda não tomaram o aspecto irritante que vão offerecendo o 2.º.

O sr. Seabra pode considerar-se eleito, bem como o professor Leitão da Cunha.

Se, como parece, o pleito servir de opportunidade para constituição de um Conselho Municipal expurgado dos conhecidos elementos que tanto o tem compromettido, só teremos motivos para exhultar.

COTAÇÕES

1º districto

Attendendo ao esforço de cada um dos candidatos e aos elementos eleitoraes com que contam, os nomes de melhor cotação, presentemente, são os dos srs. José Joaquim Seabra, Jeronymo Nogueira Penido, Philadelpho Pereira de Almeida, Ataliba Corrêa Dutra, Lourenço Mega, Leitão da Cunha, Mario Antunes, Carlos Maul, Vieira de Moura, e Clapp Filho.

Disputam as duas collocações restantes os srs. Americo Azevedo, Pinto Lima, Gama Cerqueira, Floriano de Góes, Jacyntho Rocha, Alvaro Guanabara, Henrique Maggiolli, Rolando Pedreira, Costa Pinto, Luiz de Oliveira, Ernesto Mauro, Alfredo Oliveira.

No 2º districto

Mauricio de Lacerda, Edgard Romero, Moura Nobre, Pache de Faria, Mario Barboza, Caldeira de Alvarenga, Antonio Teixeira, Felippe Cardoso, Hortencio Cabral e Nelson Cardoso.

Bem cotados os srs. Dormund Martins, Carlos Vinhaes, Gurgel do Amaral, Baptista Pereira, Mario Crespo, Fernando Laboriaux, Carreira de Oliveira, Alberto Silvares, Oliveira de Menezes, Mario Julio, Alfredo Coelho, Marques de Souza, Henrique Lagden e Gaspar Carneiro.

Nas ultimas 24 horas é de franca ascenção a situação dos srs. Pinto Lima, Americo Azevedo, Carlos Maul e Gama Cerqueira.

O sr. Dodsworth sustenta ainda o primeiro logar para o sr. Clapp Filho.

Os ex-alumnos da Escola Militar apoiam Amaryllio de Mattos.

O sr. Antonio Teixeira vem recebendo, desde hontem, cumprimentos, tendo sido muito abraçado no Conselho, por motivo da passagem hoje, do seu anniversario.

ENUMERANDO QUALIDADES

Diremos, a começar de amanhã, do modo por que se portaram, no Conselho, os antigos representantes, que se candidatam á reeleição, e, a seguir, dos predicados dos novos pretendentes, sem "parti pris", sem tendencias sympathicas. Iremos basear-nos não em palavras, mas nos factos.

A CANDIDATURA DE AMARYLIO DE MATTOS

Já está organizado o "Comité" pró candidatura Amaryllo de Mattos, o qual iniciará a sua campanha eleitoral promovendo um comicio no largo do Machado, domingo, 21, ás 17 horas, em favor do martyr da Clevelandia. Falarão varios oradores e Amaryllo de Mattos que dirá de viva vóz ao povo carioca o que soffreu naquella terra maldita.

O candidato revolucionario pelo 1º districto dissertará tambem, sobre a personalidade do general Prestes.

REUNIÃO DE EX-ALUMNOS DA ESCOLA MILITAR

Os ex-alumnos da Escola Militar de 22 e 24 vão realizar uma reunião na sala 219 do 2º andar do "Jornal do Commercio", sabbado, 20, ás 20 horas, afim de deliberar sobre a candidatura de Amaryllo Campos de Mattos e tratar de outros interesses.

DA LEGIAO ELEITORAL INDEPENDENTE

O nucleo eleitoral que é essa Legião organizada no Andarahy, segundo communicação por nós recebida, continúa sua propaganda, intensificando-a por todo o 2º districto, em favor do sr. Alberto Pinto Brandão, medico humanitario, residente na citada circumscripção, onde goza de geral estima.

OUTRA DESISTENCIA

O sr. A. Ribeiro Moss, que realizou consideravel alistamento, em Santo Antonio, com o intuito de se candidatar a intendente municipal, vem de desistir desse intento, passando a apoiar, com franco assentimento dos seus amigos, os candidatos indicados pelo sr Penido, entre os quaes está o sr. J. J. Seabra.

MANIFESTO PRO' CLAPP FILHO

Redigido pelo capitão Rodolpho Braga e apoiado por seiscentos funccionarios da E. F. Central do Brasil, alistados no 1º districto, será publicado um manifesto em favor do sr. Clapp Filho, solicitando os signatarios a seus companheiros votação completa em chapas com o nome desse chefe de serviço da referida repartição.

A Hespanha prepara a revisão de todos os seus tratados commerciaes

PARIS, 17 (A. B.) — O periodico "Journée Industrielle" annuncia de Madrid, que a Hespanha está preparando a revisão geral de todos os tratados commerciaes vigentes, visto que a partir do proximo anno modificaria sua politica aduaneira.

INSTITUTO DE PSYCHOLOGIA EXPERIMENTAL

Hoje, ás 20,30 horas, na séde do Instituto, á rua Conde de Bomfim n. 322, haverá uma sessão em homenagem á Allemanha, fazendo o professor Neumayer uma curta oração, salientando o grande acontecimento de interesse mundial que é o vôo do "Conde Zeppelin".

Occupará a tribuna o psychologo dr. Ponciano Bringas Almada, da Embaixada do Mexico, que falará sobre o "folk-lore" mexicano, illustrado com trechos de musica e cantos regionaes e fitas daquelle legendario paiz.

O orador será apresentado pelo sr. Julio de Azurém, sendo a sessão presidida pelo general Bernardino Vieira Lima.

Entrada franca.

NUM ACCESSO LOUCO DEGOLLA SUA AMANTE E TENTA SUICIDAR-SE

Numa caudal de sangue, tragicamente, apartou-se para sempre uma união que a toda gente até então parecia feliz.

Vae para cinco annos, conheceram-se e pouco depois passaram a viver maritalmente Josepha Corrêa de Lima e José Corrêa de Araujo, ambos brasileiros, de côr parda, ella de 36 annos e elle com 40 annos de edade.

Occuparam a casa da Estrada D. Pedro de Alcantara n. 32, onde a vida lhes decorria feliz. A visinhança estimava o casal em razão de sua conducta correta.

Emquanto o amasio passava os dias fóra, no trabalho, Josepha, em casa, lidava nos affazeres domesticos, sempre alegre.

A' noite reuniam-se ambos, felizes, segundo a presumpção da visinhança.

Ao que parece, alguma nuvem toldava a existencia feliz daquelle lar. O ciume que atormentava Corrêa de Araujo era intenso, terrivel. Constantes eram as brigas entre elles, segundo em tudo indica a tragica scena de hontem.

Não parece, todavia, que tivessem assento em factos reaes os ciumes constantes de Corrêa de Araujo. Josepha, segundo a visinhança, procedia com dignidade, não dando a sua conducta motivos a suspeitas, sequer. E é por isso que ha ainda quem acredite ter havido entre os dois um pacto de morte, formal, tanto assim, é certo que, horas após á scena, no Posto de Assistencia do Meyer, Corrêa de Araujo, logo que poude falar, a muito custo conseguiu dizer:

Matem-me! Matem-me!

A visinhança daquella casa modesta foi, pela manhã de hontem, despertada por um grito lancinante de mulher.

Varios vizinhos correram para aquella casa. Dessy, um que é inferior do Exercito, morador na casa n. 24, mais encorajado que os demais com o hombro conseguiu abrir a porta e o espectaculo que então deparou foi horrivel. A infeliz Josepha jazia inanimada no leito tendo as vestes e as cobertas lavadas em sangue. O pescoço apresentava extenso e profundo golpe quasi degolando-o. Parecia não viver mais.

Junto ao leito, no assoalho jazia inerte José Corrêa de Araujo. Empunhava ainda a arma homicida, a mesma navalha com que tambem golpeou o proprio pescoço, seccionando quasi a trachéa e interessando vasos importantes.

Verificando que Corrêa de Araujo vivia ainda, o inferior pediu os soccorros da Assistencia do Meyer.

A policia do 23º districto policial foi avisada da tragica occurrencia e effectuou a prisão do criminoso, apprehendeu-lhe a navalha homicida.

Depoz no flagrante como conductor o referido inferior do Exercito e, além desse, mais 3 testemunhas prestaram esclarecimentos sobre a scena sanguinaria.

Em face do estado gravissimo do assassino quasi suicida, foi elle logo removido para o Posto de Assistencia do Meyer, onde, desde logo foi submettido á intervenção cirurgica. Ali se demorou até ás 13 horas, quando foi transportado para o Hospital de Prompto Soccorro, onde não poude ficar, em razão de se tratar de um preso em flagrante. E' por esse motivo foi elle internado na enfermaria da Casa de Detenção.

O cadaver de Josepha foi removido para o necroterio do Instituto Medico Legal, onde hoje o dr. Antenor Costa, medico legista, procederá ao necessario exame de autopsia.

UM LINDO CONTO DE FADAS

UMA MENINA QUE VIU COISAS DO OUTRO MUNDO

BELEM, 16 (A. B.) — A "Folha do Norte" registra um facto, que está impressionando vivamente a população desta capital. Ha quem lhe attribua algo de sobrenatural, sendo opinião mais corrente tratar-se de um caso de enfermidade mental.

No bairro Marco da Lagoa, uma menina de 15 annos, Julia da Silva Mello, apezar de ter os olhos arregalados e não se notar nelles nada de estranho, está completamente cêga. Falando a um reporter disse estar continuamente sob a guarda de quatro homens.

— Não sou doida, mas profundamente catholica, pois preparei meus exames na Escola da Capella Boa Vista, com o padre da parochia de Nazareth. Quando estudava, ha alguns dias, percebi, a um dado momento, um ruido insolito. Notei a presença de uma moça linda, tendo á fronte um rico diadema, encimado por uma cruz. Quando percebi a apparição, quiz gritar, mas não pude. Os cabellos longos lhe caiam em ondas sobre o collo, uma cobra enorme rodeava-lhes os pés.

Em seguida a visionaria descreveu o que vira: A imagem a levára por mares e florestas, terminando por entrar em um riquissimo palacio, onde estava o seu companheiro.

Este, ao sair do palacio, a cavallo, fez-lhe um longo cumprimento com a espada.

Estava vestido como um principe. Depois de me maravilhar com espectaculo do seu deslumbrante palacio, passou-me as mãos pelos olhos, deixando-me cêga.

— Sou catholica, repito, sou catholica fervorosa, detestando o espiritismo. Logo, não se trata de espiritos. A visão desfez-se pouco a pouco. Antes de desapparecer, porém, disse-me que voltaria e que eu recobraria a vista.

Ella me havia roubado a vista para emprestal-a ao seu irmão, o cavalleiro do castello.

O que Thesouro pagará hoje

No Thesouro Nacional serão pagas, hoje, 18, as seguintes folhas do decimo quinto dia util: Diversas pensões da Guerra, de J a Z.

NEGOCIAÇÕES PARA A LIBERTAÇÃO DE REINE E SERRE

OS PILOTOS FRANCEZES FORAM LEVADOS PARA A COSTA DO RIO DE OURO

PARIS, 17 (Havas) — Segundo informações recentes do correspondente do "Matin" em Marrocos, os pilotos Reine e Serre, da Compagnie Aéro-postale, prisioneiros dos indigenas, teriam sido conduzidos, hontem, a um ponto da costa do Rio de Ouro fronteiro a Villa Cisneiros, onde deviam ultimar-se as negociações em andamento para sua libertação.

O Congresso Latino-Americano a realizar-se no Mexico

MEXICO, 16 (B. I. E.) — E' esperada no proximo mez de novembro a chegada dos jornalistas que representarão aos grandes diarios da America no Congresso Latino Americano da Imprensa. Será a primeira vez que este Congresso se reunirá nesta capital. Estão sendo preparados grandes festejos para receber os congressistas os quaes tratarão assumptos de grande importancia para o intercambio de informações entre as nações deste Continente. A abertura deste Congresso coincidirá com a posse do presidente provisorio.

Jordan Barata

Em perfeito estado de conservação e funccionamento. Preço de occasião.

T. L. WRIGHT & CIA., LTDA.

RUA EVARISTO DA VEIGA, 142

HA FOME NO NORDESTE BRASILEIRO

MILHARES DE OPERARIOS E TRABALHADORES CLAMAM CONTRA O ABANDONO A QUE OS RELEGAM OS PODERES PUBLICOS

De Mossoró, Rio Grande do Norte, recebeu hontem o senador João Lyra o seguinte telegramma:

"A população pobre deste municipio do sertão do Estado está soffrendo fome por falta absoluta de trabalho, consequente da escassez do inverno, que, na maioria do Estado, não produziu safra alguma. Nossa situação é terrivel e ameaçadora. Os serviços de prolongamento da estrada de ferro Mossoró estão suspensos, com visivel prejuizo para a economia nacional, especialmente nas regiões seccas. Nenhum outro serviço do governo federal existe que minore a emergencia actual da vida da pobreza, cada dia mais difficil e cara. A União dos Artistas, a Liga Operaria e o Centro dos Artistas, reunidos hoje em sessão especial, representando mais de dois mil e quinhentos socios, appellam para os sentimentos de patriotismo e humanidade de v. ex. no sentido de não abandonar os compatriotas na crise tremenda que os assoberba. Saudações. — Cicero A. de Oliveira, presidente da União dos Artistas; Luiz de Paula, presidente da Liga Operaria, e Francisco Filgueira, presidente do Centro dos Artistas."

O senador Lyra ficou de conferenciar com o presidente da Republica sobre essa situação lastimavel. Conseguirá alguma coisa?

Automoveis «RÉO» e caminhões

A unica fabrica que apresenta desde já os seus productos para 1929.

Exposição

AVENIDA MEM DE SA', 34

Telephone Central 1232

Dr. Odilon Barroso (Do Hospital São Francisco de Assis) Molestias internas - S. José, 80, sob. - Diariamente, ás 5 horas — Phones: S. 0367, C. 2210, V. 4922.

Dr. Arnaldo de Moraes.— Docente da Faculdade. Partos e Gynecologia. Reassumiu a clinica, de volta de sua viagem. Assembléa, 87. Res. Tr. Umbelina, 13, Botafogo. B. M. 1815 e 1933.

As numerosas demissões hontem effectuadas de delegados da policia não tiveram o objectivo superior de moralizar aquella repartição, e, sim, o de abrir vagas para serem aquinhoados os protegidos da situação

Tudo o mais que se disser a respeito, é simplesmente, para embair a opinião

Depois de longa e esperada gestação, veiu á luz, afinal, a grande vassourada com que a policia ia varrer os máos elementos que lhe comprommettem a reputação... E' verdadeiramente espantoso que se pretenda impingir ao publico que as numerosas demissões hontem effectuadas entre os delegados da policia do districto obedeceram ao fim superior de moralizar aquella repartição. Não ha, na policia, quem ignore o objectivo das demissões: a abertura de vagas para serem aquinhoados os protegidos da situação. Tudo é suspeito no acto sórdido da actual administração, que só ao cabo de dois annos de exercicio é que se lembra de procurar a medida hygienica. Houvesse realmente o desejo de afastar da corporação os máos elementos que a compromettem, mesmo que o acto do governo não fosse isento de reparos do ponto de vista da legalidade, não se lhe poderia recusar, pelo menos, a elevação do movel; mas, na realidade, não foi isso que se verificou. Ninguem acredita que a demissão de alguns delegados seja capaz de modificar os costumes de uma repartição profundamente compromettida pela sua propria organização e onde são raras as figuras idoneas e, ao contrario, onde abundam exactamente os menos dignos.

Chefe de policia

As demissões e respectivas promoções obedecem a um unico criterio: o da protecção aos amigos da situação; tudo mais que se disser é para embair a opinião. Para moralizar a policia, o meio seria outro, antes de tudo era preciso reorganizal-a nos moldes das policias modernas, dando-lhe a feição judiciaria de que acabam de afastal-a e seleccionando o seu pessoal, d'alto a baixo.

Foram os seguintes os decretos da justiça, sobre a policia: — Exonerando os bacharéis: Raul Pestana de Aguiar e José Joaquim Nascimento, dos logares de delegados de primeira entrancia, da Policia do Districto Federal; Sylvio Magalhães Martins Costa e Francisco Coelho Gomes, dos de delegados de 2ª entrancia; João Cobra Olyntho, José Pereira Guimarães Filho, Dorval Ferreira da Cunha, José Silvestre Machado, José Ferreira Cardoso e Franklin da Cruz Galvão, dos de delegados de 3ª entrancia; Alfredo Pinto Filho, Mario Pereira de Lucena, Lino Ewerton Martins e Eunapio Hardman Castello Branco, dos de primeiros supplentes de delegado de policia; e Agenor Homem de Carvalho, do de segundo supplente de delegado; e nomeando os delegados de 1ª entrancia, bacharéis Octavio de Campos Tourinho, José de Oliveira Brandão Filho, Adherbal Pinto Ferreira Morado, Nestor Gomes Oliveira, Cicero da Silva Araujo, Pio Jardim e Manoel de Freitas Cesar Garcez, para exercerem os cargos de delegado de 2ª entrancia da Policia do Districto Federal; os de 3ª entrancia, bacharéis Carlos Romero, Antonio Augusto de Mattos Mendes, Attila Silva Neves, Renato Fioravanti Bittencourt, Luiz de Paula e Silva e Felix Coelho, para exercerem os cargos de delegado de 3ª entrancia; os bacharéis Cicero Brasileiro de Mello, Lino Ewerton Martins, Darcy Fróes da Cruz, Agenor Homem de Carvalho, Mario Pereira de Lucena, Alfredo Pinto Filho, Darcy Leite, Antonio Pinto de Rego Freitas e João Baptista Vianna de Souza, para exercerem os cargos de delegado de 1ª entrancia; o bacharel Eunapio Hardman Castello Branco, para o de delegado de 2ª entrancia; os bacharéis José Calasans da Silva Filho, Abelardo de Mendonça Simões, Caio Xavier de Britto e Carlos Bezerra de Miranda, para os de primeiros supplentes de delegado de policia; e, Abelardo de Mello, para o de segundo supplente da Policia do Districto Federal.

O "CONDE ZEPPELIN" BATEU O RECORD DE MAIOR PERCURSO EM UMA SÓ ETAPA

BERLIM, 17 (H.) — Segundo os calculos dos technicos de Friedrichshafen, a distancia total coberta pelo "Graf von Zeppelin" de Berlim a Lakehurst é de cerca de doze mil kilometros. Esse trajecto representa o maior percurso aereo realizado em uma só etapa.

O rei da Suecia telegraphou ao presidente Hindenburg felicitando-o calorosamente pelo successo.

MADRID, 17 (A. B.) — O rei Affonso XIII recebeu um radiogramma do coronel Herrera, saudando-o em nome da tripulação do "Conde Zeppelin" e em seu proprio á chegada na America do Norte.

ENCONTRARAM - NO MORTO NA PROPRIA CASA

O de tiro reserva, muitas vezes, surpresa bem desagradaveis.

Uma destas, deu-se hontem na casa XX da rua Agra, n. 42, residencia de d. Candida Bezerra.

Ha tempos, desapparecera da casa da sua familia, á rua acima, cita, o joven Candido Moreira Dezes.

Hontem pela manhã, porém, foram encontral-o morto na cozinha da propria casa.

Candido havia entrado pelas obras de um predio em construcção, nos fundos da residencia, e penetrado na cozinha, emquanto todos dormiam, calafetou bem as portas e janellas e deitando-se no sólo, abriu o gaz.

Pela manhã o seu cunhado Alberto Lago levantando-se e abrindo a porta da cozinha, encontrou-o morto asphixiado.

A policia do 8º districto, tendo tomado conhecimento do facto, esteve no local, fazendo remover o cadaver para o Instituto Medico Legal.

Era Candido de nacionalidade hespanhola, solteiro e contava 19 annos de idade.

ESTUDOS SOBRE O REGIMEN TARIFARIO NO ADRIATICO

TRIESTE, 17 (Havas) — Reuniu-se hoje a bordo do "Saturnia" a conferencia dos delegados italianos, austriacos e tcheco-slovacos, incumbidos de estudar o regimen tarifario no Adriatico.

Os trabalhos durarão alguns dias.

NA COMMISSÃO DE FINANÇAS DO SENADO

OS DELEGADOS DA INDUSTRIA E DO COMMERCIO QUE ACOMPANHARÃO OS ESTUDOS DA REFORMA TARIFARIA

Reunida hontem, a Commissão de Finanças do Senado assignou os seguintes pareceres:

Favoravel á proposição abrindo o credito especial de 8.949:447$500, para pagamento de juros de apolices, relativos ao exercicio de 1926; favoravel á proposição autorizando a abrir, pelo Ministerio da Justiça, o credito especial de 6:073$548, para pagar accrescimos de vencimentos ao sr. Sezino Barbosa do Valle, juiz substituto federal da secção de Minas Geraes, e offerecendo substitutivo ao projecto que abre credito para pagamento de gratificações addicionaes e substituições a funccionarios da secretaria do Senado.

O sr. Godofredo Vianna requereu e obteve que se pedisse a audiencia do Poder Executivo, por intermedio do Ministerio da Fazenda, sobre o projecto estendendo ao pessoal das embarcações da Alfandega do Rio de Janeiro o direito á percepção de diarias de alimentação, na forma pela qual são pagas ao pessoal das embarcações da Saude Publica e da Policia Maritima desta capital.

Por fim, o presidente deu conhecimento aos seus collegas de um officio que recebera do ministro da Agricultura, communicando-lhe que o Conselho Superior de Commercio e Industria designára, para acompanharem os estudos da reforma das tarifas aduaneiras, pela Industria, o sr. J. A. Costa Pinto, do Centro Industrial, e pelo Commercio, o sr. A. Costa Pires, da Associação Commercial.

Colhido por um auto-omnibus

Na Praça Saenz Pena, hontem, o joven José Borges, de 23 annos, foi colhido por um auto-omnibus da Light, recebendo um ferimento contuso na cabeça.

O ferido foi soccorrido pela Assistencia, recolhendo, em seguida, á sua residencia, á rua Machado Coelho, numero 100.

Barata Chandler

Perfeito funccionamento e conservação. Preço excepcional. Facilitamos o pagamento.

T. L. WRIGHT & CIA., LTDA.

RUA EVARISTO DA VEIGA, 14?

SO' SE PODE CREAR EMPREGOS E ALTERAR VENCIMENTOS POR MEIO DE LEIS ESPECIAES

Na reunião de hontem da Commissão de Finanças do Senado, provocou animado debate a emenda da Camara restaurando, em sua secretaria, os cargos de vice-director e chefe da Portaria e abrindo credito para pagar addicionaes a varios dos seus serventuarios. Impugnou-a fortemente o sr. Pedro Lago, allegando, sobretudo, que por um dispositivo da Constituição reformada (§ 34 do art. 72) só era permittido crear empregos ou alterar vencimentos de funccionarios por meio de lei especial. Além disso — argumentou s. exa. — os regimentos de ambas as casas do Congresso não admittiam que em projectos se encaixassem emendas que não tivessem relação directa e immediata com os assumptos dos mesmos, sendo evidente, portanto, que a referida emenda, offerecida a um projecto que incorpora as vantagens da chamada "tabella Lyra" a vencimentos de empregados da Portaria do Senado, era também anti-regimental, além de inconstitucional.

O relator da materia, sr. Bueno Brandão sustentou o seu parecer favoravel á emenda em questão, achando que o texto da Carta Magna, apontado pelo sr. Lago, se se referia somente ás proposições de leis annuaes e entendendo que ella, a emenda, tinha relação com o projecto a que foi apresentada, uma vez que ambos tratavam de coisa da economia interna dos dois ramos legislativos. Entretanto, em face da preliminar suscitada pelo seu collega da Bahia, s. exa. requeria que a submettessem ao orgão technico, isto é, á Commissão de Constituição e Justiça.

O requerimento do sr. Bueno foi approvado, declarando desde logo o sr. João Lyra que estava o continuava a estar de pleno accordo com o sr. Lago, qualquer que fosse o pronunciamento dessa commissão, pronunciamento que seria — advertiu o presidente — um simples elemento esclarecedor.

Colhido por um trem

Ao atravessar o leito da linha ferrea, na estação do Engenho de Dentro, o jornaleiro Djalma Gomes, de 14 annos, foi colhido por um trem, ficando com a perna esquerda esmagada.

Soccorrido pela Assistencia do Meyer, o infeliz menor foi recolhido ao Hospital de Prompto Soccorro.

Queimado com oleo fervente

A bordo do paquete "Araranguá", atracado ao armazem n. 11 do Cáes do Porto, hontem, o foguista Manoel Marques de Faria, de 21 annos, residente á Ladeira do Livramento numero 69, recebeu queimaduras de 1º e 2º gráos no pescoço, hombros e mãos.

O infeliz foguista foi soccorrido pela Assistencia e internado no Hospital de Prompto Soccorro.

PRECISA-SE de um ajudante de official de sapateiro. Rua Miguel de Frias, 72.

LIVRARIA ALVES

Livros collegiaes e academicos. — RUA DO OUVIDOR, 166.

CONVITE

Ficam convidadas todas as familias economicas para aproveitarem este mez, o queima forçado que "A NOBREZA", Uruguayana, 35, é obrigado a fazer, em sedas, tecidos em geral, cama e mesa, pelo motivo já do dominio publico.

TERRENOS A PRESTAÇÕES EM INHAUMA

(VILLA ENGENHO DA RAINHA) Trata-se diariamente na Avenida Automovel Club n. 234 com o dr. Emilio Bonnet.

ESTÁ PARA BREVE A INSTALLAÇÃO DE COMMUNICAÇÕES TELEPHONICAS DIRECTAS ENTRE BERLIM E A AMERICA DO SUL

BERLIM, 17 (H.) — O "Berliner Tageblatt", de hoje, assegura que dentro em muito breve estarão definitivamente installadas as communicações telephonicas directas entre Berlim e a America do Sul.

O resultado das "primeiras experiencias tinha sido inteiramente satisfactorio.

Foi dispensado de Contador Geral da Republica o sr. Francisco d'Auria

Pelo sr. presidente da Republica foi hoje assignado o decreto na pasta da Fazenda dispensando do cargo em commissão de Contador Geral da Republica o sr. Francisco D'Auria.

Foi nomeada uma junta de contabilistas para proceder exame na escripta da Contadoria Geral.

1.584.237 SACCAS DE CAFÉ BRASILEIRO IMPORTOU A FRANÇA EM UM ANNO

PARIS, 17 (H.) — A França importou de 1º de julho de 1927 a 30 de junho de 1928 1.584.237 saccas de café do Brasil.

Em egual periodo de 1926 a 1927 e de 1925 a 1926, o café importado foi de 1.265.879 e 1.547.040 saccas, respectivamente.

Acolheu com um sorriso a sentença de morte...

ROMA, 17 (Havas) — Chegam de Lucca novos detalhes a respeito do julgamento dos anti-fascistas Della Maggiora e Spadoni.

O primeiro, condemnado á morte por fuzilamento, acolheu com sorriso a sentença e com o mesmo ar de indifferença assignou a petição de commutação da pena.

Spadoni, condemnado a 18 annos de prisão, ouviu impassivel a leitura da sentença.

Os jornaes da noite commentam que pela primeira vez é applicada a pena de morte pelos tribunaes especiaes encarregados de julgar os crimes contra a segurança do Estado.

ESTÁ POR SAIR Á PUBLICIDADE O LIVRO BRANCO INGLEZ SOBRE O PACTO NAVAL COM A FRANÇA

LONDRES, 17 (H.) — O livro branco inglez sobre o pacto naval anglo-francez, cuja impressão já se acha terminada, será publicado talvez na proxima semana.

A Inglaterra deseja no entanto saber se o governo francez vae dar simultaneamente publicidade a esse documento.

CAIU DA ESCADA E FRACTUROU O CRANEO

Foi victima de desastrada queda de uma escada em sua casa, soffrendo em consequencia fractura do craneo, José Moreira Gomes, branco, portuguez, com 82 annos de edade, casado, trabalhador, residente á rua Araujo Junqueira Freire, 83.

O infeliz recebeu curativos no Posto de Assistencia do Meyer, sendo depois internado no Hospital Hahnnemaneano, em estado grave.

ALBINO MENDES, TIDO POR MORTO ATÉ HA POUCOS DIAS, ACABA DE SER PRESO

S. PAULO, 17 (A. B.) — Foi preso na cidade de Dois Corregos o individuo Albino Mendes, conhecido fabricante de notas falsas.

Albino, que trazia em uma mala tiras de papel destinadas á fabricação de notas de 20$000, foi preso pelo capitão da Força Publica, Cincolin de Albuquerque, a quem confessou o seu crime.

Em poder do vigarista foram encontradas 16 notas falsas.

S. PAULO, 17 (A. B.) — O chefe do Gabinete de Investigações, sr. Octavio Ferreira Alves, acaba de receber um communicado da zona dos Garimpos, confirmando que Albino Mendes, o conhecido falsario, não foi assassinado, achando-se actualmente detido por estar envolvido, mais uma vez, em crime de moeda falsa.

VAE FAZER CONFERENCIAS EM BORDEUS O DR. EGAS MONIZ

LISBOA, 17 (Havas) — O dr. Egas Moniz foi convidado pelo professor Sigalas, decano da Faculdade de Medicina de Bordéus, para fazer naquelle Instituto uma série de conferencias sobre os trabalhos de sua autoria.

Consta que a Faculdade de Bordéus conferirá, por essa occasião, ao scientista portuguez, o titulo de doutor "Honoris-causa".

Prosegue com regularidade os exercicios da esquadra na Ilha Grande

Tendo por themas a serem desenvolvidos na actual phase de manobras os de artilharias, lançamentos de torpedos e evoluções, a esquadra continua em seus exercicios na Ilha Grande, sendo o estado sanitario a bordo de todas as unidades, bom, segundo um despacho radiotelegraphico ao ministro da Marinha, do almirante Isaias de Noronha, commandante em chefe daquella divisão naval.

Sob o commando do capitão-tenente Netto, deverá partir, hoje, para o theatro das manobras, uma esquadrilha composta de tres aviões de bombardeio.

Essa esquadrilha ali realizará exer-

Não deixe acabar a "CASA COLOMBO" sem aproveitar os preços baratissimos que têm assombrado o Rio de Janeiro.

Tudo o que existe na "CASA COLOMBO" está sendo "queimado" por qualquer preço, para entrega do predio. Examine as suas grandes exposições, visite os seus varios departamentos e não compre, seja o que fôr, sem ir a "CASA COLOMBO"

CAIU DE UM ANDAIME AO SOLO E MORREU

O operario Antonio Pinto Monteiro branco, de 45 annos, era empregado municipal e trabalhava na Escola Barbara Christiano Ottoni, á rua Senador Furtado.

Ante-hontem, estando trabalhando em um andaime daquella escola, perdeu o equilibrio e caiu de grande altura ao sólo, tendo sido levado em estado grave para o Hospital do Prompto Soccorro onde ficára em internado.

Hoje pela manhã, tendo-se aggravado os seus ferimentos, veiu aquelle infeliz a fallecer, tendo o seu cadaver sido removido para o Necroterio do Instituto Medico Legal, com guia da policia do 14º districto.

Quando cantava a "Malandrinha"

Leonel Francisco Dionysio, casado de 30 annos, vendedor de modinhas hontem, passava pela rua Bella de São João, vendendo as modinhas em voga.

Em certa altura cantava a "Malandrinha".

A criançada acompanhava-o.

"Massa Bruta", um dos muitos desordeiros que infestam o bairro de São Christovão, tem verdadeira ogerisa pela modinha que era entoada por Leonel e ordenou que o mesmo se calasse.

O cantor não attendeu e "Massa Bruta", collocando as mãos no solo, deu-lhe um valente "rabo de arraia", atirando-o de "catambuas" ao chão.

O vendedor de trovas, recebeu diversos ferimentos pelo corpo, sendo soccorrido pela Assistencia.

"Massa Bruta" em seguida a proeza fugiu.

Tão criança ... e queria morrer

Apezar de tão criança, Conceição da Costa, que contava apenas 17 annos de idade, julgava-se já desilludida do mundo.

Hontem, á tarde, num momento de allucinação, aquella pequena chegou a tentar contra a existencia, ingerindo uma porção de iodo.

Felizmente, chamada a Assistencia, á rua Jardim Bontanico n. 117, foi Conceição, devidamente medicada, tendo ficado, em sua residencia, fóra de perigo.

AGGREDIDO A PÁO

Philomeno Alves, de 22 annos, residente á rua Progresso n. 36, hontem, na rua Visconde de Nictheroy, foi aggredido a páo, por um desconhecido que fugiu.

Philomeno, que ficou ferido na cabeça, foi soccorrido pela Assistencia, recolhendo-se em seguida á residencia.

Com o pé esmagado por um trem

O trabalhador Francisco Vieira Gonçalves, de 28 annos, residente á Travessa Liberdade n. 12, hontem, na estação de S. Diogo, foi colhido por um trem, ficando com esmagamento do pé direito.

A victima foi soccorrida pela Assistencia e internada no Hospital de Prompto Soccorro.

Falleceu no Hospital de Prompto Soccorro

O chauffeur da Limpeza Publica, Arnaldo de Oliveira Barros, de 36 annos, residente á rua Emilia Salmar n. 93, no dia 9 do corrente, na estação de Ramos, foi colhido por um trem recebendo graves ferimentos pelo corpo.

Soccorrido pela Assistencia, o infeliz foi em estado grave internado no Hospital de Prompto Soccorro.

Hontem, Arnaldo, não resistindo a gravidade dos ferimentos veiu a fallecer, sendo seu cadaver recolhido ao Necroterio do Instituto Medico Legal.

Hemorrhagias do Utero

por Fibroma, na Menopausa e no Cancer do utero. Tratamento pelos Raios X e Radium

DR. VON DOELINGER DA GRAÇA

RODRIGO SILVA, 5

De 2 1|2 ás 6 horas — Telephone 834 Sul

20$000 por mez, lotes de terreno de 10x40, sem entrada nem juros, com agua e luz, planos, construcção livre, a 50 minutos do Rio, estação de Mesquita, E. F. C. B., entre Nilopolis e Nova Iguassú. Com Ernesto Faro, no local, todos os dias das 8 ás 17 horas. Materiaes em prestações. 150 casas construidas em 3 mezes.

TERRENO EM BOTAFOGO

Vende-se um com 20m. x 24., na esquina da Rua Marquez de Olinda, com a Rua Bambina. Trata-se pelo T. S. 2580. Não se admittem intermediarios.

A VIAGEM DO "CANTUARIA GUIMARÃES" FOI UM ROSARIO DE INCIDENTES

DA TENTATIVA DE ASSASSINIO ÁS SCENAS DE ESBOFETEAMENTO POR ESCANDALOS AMOROSOS!

Severino Josino de Lima, marinheiro que diz ter impedido que o piloto Milton alvejasse o seu collega

O Lloyd Brasileiro, que ha muito tempo não anda positivamente de sorte, tem actualmente, como se sabe, nova direcção, a qual cabe, com toda a sua boa vontade, procurar conhecer certos acontecimentos que só podem deslustrar, definitivamente, o bom nome daquella empresa.

Ainda agora, com a chegada do "Commandante Cantuaria" surge uma serie de factos, que mais se aggravam por terem occorrido numa das melhores unidades na principal linha de representação da casa, que é a da Europa.

São casos que não devem passar como se costuma dizer "em branca nuvem". E só o simples relato dos mesmos, sem quaesquer atavios da linguagem impressionante, constitue prova exhuberante de que urgem providencias da Directoria daquella empresa de navegação a respeito.

QUASI SE DEU UM ASSASSINIO A BORDO!

Entre outros factos este de que trata o telegramma abaixo transcripto e enviado á directoria da Associação dos Marinheiros e Remadores, pelo seu delegado na Bahia, é typico. Elle foi expedido logo que o alludido paquete tocou no porto daquelle Estado:

"Bahia — Arouca — 15-10-28 — Peço-lhe comparecer a bordo do "Cte. Cantuaria", procedente de Lisboa afim de defender os interesses do camarada Pedro Celestino, victima de uma aggressão por parte do 3.º piloto desse navio, que o tentou assassinar. O commandante, sr. capitão de corveta Walter Perry, declarando-se parcialissimo em torno do caso, não tomou providencias a desejar, por isso que suspendeu o aggredido das suas funcções. Peço energicas providencias. Abraços. — Noé."

Logo que o navio aqui chegou, a directoria da Associação, como lhe fôra solicitado, procurou syndicar a respeito, tendo ouvido o official em questão, que o sr. Milton Canton, 3.º piloto.

Este, como é de ver-se, disse as coisas a seu modo, procurando fazer acreditar que o maritimo Pedro Celestino, ao receber uma ordem que lhe fôra transmittida por um superior, desrespeitou-a e tentara aggredil-o, desafiando-o, em seguida, para que viessem brigar em terra. Sciente do caso, o commandante, este procurou dar as providencias necessarias suspendendo, immediatamente, das suas funcções, o referido subalterno.

O caso, porém, foi muito outro, como se vê de trechos do relatorio do marinheiro Pedro Celestino, que o fez para apresentar, opportunamente, á sua aggremiação de classe. Vale a pena conhecer-se do mesmo tal qual se contem na linguagem simples desse marujo:

"Eu, Pedro Celestino de Carvalho, em Lisboa, estava de serviço no portaló, ás 11 e 50 da noite, com o navio prompto a largar, pois já estava apitando, estava tirando as voltas dos cabos, que prendiam a prancha, quando chegou-se a mim o 3º piloto e, aspectivamente, me arguiu, isso em presença de muitas familias — visitantes e passageiros. Discutimos. Retirei-me para chamar um meu collega que me havia de render. Ao voltar, encontrei-me com o mesmo official que, pallido, falou-me com violencia, com as mãos aos bolsos, o que me fez crer que elle queria usar de uma arma contra mim. Disse-lhe alguma coisa, virando as costas em seguida. O 3º piloto, então, arrancou uma pistola, prompto para me alvejar, no que foi impedido por meus camaradas ali perto. Passada essa parte, esse official se dirigiu ao commandante, a quem contou o facto, a seu modo, já se vê, resultando a minha suspensão dos serviços."

NEM A PRESENÇA DO COMMANDANTE RESPEITARAM!

POR CAUSA DE AMORES, O MEDICO DE BORDO ESBOFETEOU UM ENFERMEIRO!

Ainda o relatorio do marujo que quasi se viu victima dos impetos de colera do 3.º piloto, contem outros detalhes interessantes que, certamente serão, a esta hora, conhecidos dos directores do Lloyd. Mas, aparte um acontecimento e outros, não se esqueçam os directores desta empresa de navegação de apurar um outro facto, este de feição escandalosissima, passado tambem a bordo do "Commandante Cantuaria".

Ha pouco, no dia da partida de uma unidade dessa casa para a Europa, era uma senhora passageira que, estrando, de sopetão, na enfermaria, surprehendeu um... colloquio amoroso do medico com a joven e bella enfermeira do navio. Pois bem. Hoje, já temos facto identico a relatar, e desta vez, com maior gravidade, visto que terminou em bofetadas e com a assistencia do proprio commandante do paquete!

Ahi vae:

Nas proximidades de Lisboa, na ida do "Commandante Cantuaria", a enfermeira de bordo, srta. Placidy Amorim não fazia mais do que andar aos mexericos de que "ouvira dizer que a enfermeira hespanhola (contratada, especialmente, para attender os immigrantes daquella nacionalidade) fôra surprehendida num camarote, em amores com um "taifeiro", que é, como se sabe, um creado de bordo.

"Cantuaria Guimarães", navio onde se passaram as scenas que descrevemos

Tantos foram os mexericos de Placidy (que diga-se de passagem, é joven e bella) que chegando os mesmos aos ouvidos do commandante, este resolveu fazer um inquerito a respeito. Na occasião em que, no camarote desse official, estavam reunidas pessoas que algo sobre o assumpto poderiam dizer, o enfermeiro hespanhol, collega e compatricio, pois, da accusada, desmentindo, categoricamente a enfermeira brasileira, affirmou que, já que estava no assumpto, aproveitava a opportunidade para fazer sciente ao commandante, que, certo dia antes, entrando, sem ser esperado na enfermaria de bordo, surprehendera em idyllio amoroso, o medico de bordo, dr. Adhemar Camillo Monteiro e a propria promotora daquelle inquerito, a srta. Lucidy Amorim!

Mal disse isso, o rumor de uma bofetada estalou no ar, emquanto o enfermeiro hespanhol levava a mão á bochecha avermelhada. Fôra o medico alludido que, presente, o esbofeteara, mesmo na presença do commandante Perry!

Encheram-se todos de assombro com aquella attitude do medico. Maior, porém, foi ante a do commandante que não tomou providencia alguma. Deixou-se desautorar, uma vez que nada aconteceu ao dr. Adhemar!

Ha mais, ainda, porém. Ha mais, mas o espaço é pouco, o que nos obriga, por emquanto, a ficar por aqui...

VIDA PROLETARIA

UNIAO DOS TRABALHADORES EM PADARIAS

Camaradas! Como os companheiros sabem, estamos empenhados agora na luta por um novo horario mais compativel com as nossas necessidades hygienicas, que, por outro lado, não prejudicará, antes, beneficiará os interesses da massa consumidora.

Queremos abolir o horario que faz começar o trabalho ás 2 horas da madrugada. Não será tarefa facil, porque infelizmente a massa dos trabalhadores em padarias ainda não se resolveu a entrar cohesa para o seu syndicato. Mas temos que agitar, sem desfallecimento, a necessidade dessa nova reindivicação.

Com um novo horario de trabalho começando ás 6 horas da manhã, terá o consumidor pão fabricado em outras condições hygienicas que os do actual horario.

Com elle será abolido o costume hediondo de se transformarem as padarias em dormitorios.

O trabalho de dia será feito com mais cuidado e asseio. Muitos consumidores hão de pensar que ha o inconveniente de se ter pão de um dia para o outro. O pão de 12 e 14 horas, nada perde em seu sabor e se torna até muito mais são.

Pelo trabalho diurno, companheiros!

Conquistemos as noites para o nosso somno ,para o nosso descanso.

Firmeza e energia na nossa campanha!

Com as nossas explicações verdadeiras e concretas, o consumidor estará comnosco! Devemos ainda salientar que a nossa campanha pelo trabalho diurno em nada vem ferir os interesses immediatos dos proprietarios de padarias. A nossa reivindicação actual é, como se vê, bem modesta. Mas sem grande esforço nosso ella não será realizada.

Para dentro da União, companheiros desorganizados!

A União vencerá e vencerá depressa com o apoio da totalidade da corporação.

Camaradas! Para o engrandecimento da campanha do horario de 6 horas, a União realizará uma assembléa geral extraordinaria, no proximo domingo, dia 21 do corrente, ás 14 horas, em nossa séde social.

O Comité Propaganda

Convocações e communicações

UNIAO REGIONAL DOS OPERARIOS EM C. CIVIL ASSEMBLE'A

Convidamos todos os companheiros que trabalham em Construcção Civil, socios ou não, a assistirem a nossa grande assembléa geral extraordinaria a realizar-se amanhã, 19, ás 18 horas, em nossa séde á rua General Camara n. 156, sobrado. Companheiros não organizados! A vós nos dirigimos, concitando-vos a vos organizardes na União Regional dos Operarios em C. Civil, unica e genuina representante dos trabalhadores desta industria a qual no seu grande interesse de organizar de facto a corporação, reconhece a necessidade de manter sempre o seu departamento de beneficencia o qual vem prestando um grande auxilio aos nossos companheiros enfermos. Manter uma escola para os associados ou não e seus filhos, um consultorio medico, uma secção de collocação para attender os companheiros parados, um sub-comité pró lei de férias, attento ás reclamações de todos os associados que tenham férias a reclamar dos patrões cuja secção com o seu esforço junto ao Conselho Nacional do Trabalho, já tem obrigado alguns patrões a cumprirem a lei do que é testemunho, os companheiros que têm procurado encaminhar as suas reclamações por intermedio desta secção. O lemma da U. R. O. C. C., é, organizar, educar e amparar, para que assim possamos, de facto, conquistar tudo a que temos direito. Cabe aos companheiros não organizados ingressarem immediatamente na União Regional, comparecerem em todas as assembléas; lerem e divulgarem o nosso jornal "A Classe Operaria", apoiar a Federação Syndical Regional e, em summa, procurarem por todos os meios organizar o maior numero de companheiros.

Todos a nossa assembléa de sexta-feira, 19, ás 18 horas. — O 1.º secretario.

ESCOLA 18 DE AGOSTO

Achando-se abertas as matriculas para os companheiros socios ou não, de todas as industrias, e seus filhos, levamos ao conhecimento de todos que uma vez matriculados, ficam isentos de quaesquer despesas com o material escolar, o qual é fornecido pela escola como sejam: livros, louzas, cadernos, papel, canetas, etc. — A Commissão de Escola.

SOCIEDADE DE RESISTENCIA DOS TRABALHADORES EM TRAPICHE E CAFE'

Nota da Secretaria.

De ordem do sr. presidente, ficam convidados todos os srs. associados, a comparecerem amanhã, 18 do corrente, ás 17 horas afim de assistirem a conferencia instructiva de accordo com os nossos Estatutos.

Dissertará sobre o thema "A Humanidade está Louca" o consocio Raphael Serrato Munhoz, e os consocios Antenor de Paula Carneiro e Hildebrando Henrique da Silva, dissertarão em torno do interesse geral da classe, frisando topicos moralizadores e consequentemente para bom nome da Sociedade.

A Sociedade espera não faltar nenhum associado pois traz grande interesse para a classe.

Secretaria, em 17 de outubro de 1928. — **Antonio P. de Noronha**, 1º secretario.

SOCIEDADE U. DOS FOGUISTAS

De ordem do sr. presidente, convido os srs. associados á comparecer á séde social, amanhã, 19, sexta-feira entrante, ás 19 horas, para uma assembléa geral extraordinaria, cuja ordem do dia é a seguinte: Leitura do relatorio do presidente Julio Marcellino de Carvalho; Acclamação e tomada de contas do mez de setembro findo. — **Julio Romualdo de Almeida**, 1º secretario.

UNIAO DOS OPERARIOS EM FABRICAS DE TECIDOS

De ordem do companheiro presidente convido aos socios desta União a se reunirem em assembléa geral ordinaria, sabbado, 20 do corrente, em nossa séde social á rua Camerino, 66, 2º andar, para tratarmos dos seguintes assumptos:

1º — Leitura da acta; 2º — Leitura do expediente; 3º — Balancete; 4º — Commemoração de 18 de novembro; 5º — Reorganização geral dos operarios em fabricas de tecidos e 6º — Assumptos geraes.

Deante a importancia da ordem do dia espero que nenhum companheiro falte a essa assembléa.

Rio de Janeiro, 16 de outubro de 1928 — **A. Pedroso**, secretario.

UNIAO DOS O. DA I. DE BEBIDAS

Grande assembléa geral do Conselho G. de Representantes

Convido todos os representantes de todas as secções da Brahma, Hanseatica, Tellsbier e das fabricas de fermentação, de gazozas, vinhos e licôres, e os socios em geral, para assistirem ás resoluções de assumptos de grande importancia que estão affectos á nossa causa, hoje, 18 de outubro, ás 19 horas — O secretario geral.

THESOURARIA

Convido o ex-representante da Secção de Engarrafamento, sr. Heitor Peixoto, para comparecer, hoje, 18 do corrente mez, a esta thesouraria, para fazer a entrega dos talões de recibos que se acham em seu poder. — O 1º thesoureoro.

SOBRE OS CARPINTEIROS NAVAES

Uma palestra com um grevista

Com intuito de bem informar os trabalhadores acerca do andamento do movimento grevista em que ha mais de dois mezes se vêm empenhando os carpinteiros navaes, procuramos colher noticias na séde da sua associação.

Não estando presente o secretario geral, ouvimos um membro responsavel da associação que, gentilmente nos pôs ao corrente do andamento da questão.

Eis, em resumo, o que nos informou aquelle dirigente da Associação dos Carpinteiros Navaes: "a greve continua no seu curso normal. O Lloyd Brasileiro foi o primeiro a satisfazer, quasi que expontaneamente, ás nossas justas reivindicações.

Creio mesmo que o nosso movimento está em vias de solução. Comquanto não possamos adeantar nada de definitivo, podemos, entretanto arriscar que os demais armadores não estão longe de atender aos nossos legitimos pedidos. Pode dizer que a tendencia actual é para uma solução favoravel ás nossas justas reclamações."

Pareceu-nos que a nossa palestra poderia de algum modo perturbar o andamento da aula que ali funcciona para os associados e seus filhos. Acerca deste facto falaremos opportunamente.

A aula nos causou a melhor das impressões.

A GRÉVE DOS CARPINTEIROS NAVAES SE ALASTRA?

... FOI UMA GREVE DE POUCAS HORAS NA COMPANHIA COSTEIRA

Sob o titulo acima, por estas columnas, demos hontem um consta — provavel gréve de estivadores em serviço de uma das nossas empresas de navegação.

Tendo podido averiguar melhor o que de verdade houve; soubemos que, de facto, ante-hontem, pela manhã, no armazem 13 do Cáes do Porto e na ilha do Vianna, aquelle, arrendado; esta, de propriedade da Companhia Costeira, declararam-se em gréve os estivadores em serviços da empresa. Motivara aquella situação o facto de a companhia estar atrazada com elles nos pagamentos, em 3 mezes.

Hontem, porém, esses homens voltaram ao trabalho, visto que nesse mesmo dia em que o abandonaram, á noite, receberam os seus salarios.

Foi, portanto, uma gréve que, apenas, durou horas.

Os grandes movimentos associativos

VAE SER FUNDADO O CENTRO REGIONAL BEIRÃO

A directoria da União dos Empregados do Commercio, attendendo a uma solicitação que lhe foi feita em longo abaixo assignado, resolveu ceder o seu salão de festas e assembléas, para as reuniões preliminares, a serem realizadas, no corrente mez, por diversos elementos da colonia portugueza, para a fundação do Centro Regional Beirão. Essa nova instituição da colonia do paiz irmão, segundo revela o projecto dos seus estatutos, terá vasta alcance associativo, destinando-se a arregimentar numerosa quantidade de cidadãos portuguezes para fins nobilitantes. A commissão iniciadora e fundadora compõe-se dos srs. Arthur Augusto Ribeiro, Annibal de Jesus Leite, Antonio Henriques da Costa e Henrique Ribeiro.

A SESSÃO DE HONTEM DO SENADO

Entrou em 2ª discussão, na sessão de hontem, do Senado, com parecer da Commissão de Finanças, o orçamento da Fazenda, sobre o qual ninguem occupou a tribuna, ficando a respectiva proposição sobre a mesa para receber emendas durante duas sessões, conforme preceitua o Regimento.

Além disso, o que houve hontem de registravel, no plenario daquella casa do Congresso, foi apenas o encerramento, sem debate das seguintes discussões de materias, cujas votações ficaram adiadas por falta de numero: 2ª do projecto determinando que a aposentadoria do guarda civil de 1ª classe, João Lourenço da Silva Milanez, seja paga pela tabella que vigorava no dia em que foi ella concedida; 3ª do projecto, concedendo passagem gratuita nos trens da Central do Brasil e da Linha Auxiliar, aos funccionarios da Inspectoria de Vehiculos e da Guarda Civil, quando uniformizados; 3ª do projecto, assegurando aos quatro serventes da Secretaria da Guerra, o direito á gratificação instituida pela lei n. 4.555, de 1922, e abrindo o credito especial de 40:050$, para o respectivo pagamento.

O crime occorrido no elevador do Cinema Gloria

CONTINUA, HOJE, O SUMMARIO DE CULPA

Proseguirá, hoje, na 1ª Pretoria Criminal, o summario de culpa do escrivão Pedro Ferreira do Serrador, que desferiu tiros de revolver contra o dr. Abilio de Carvalho e o funccionario Djalma Leal, matando este, na tarde de 29 de setembro ultimo, junto ao elevador do cinema Gloria.

A sessão, tal como a anterior, será presidida pelo juiz Pereira Botafogo, funccionando como representante do ministerio publico o sr. Candido de Oliveira Neto. Serão accusadores particulares os srs. Jorge Severiano, Mauricio de Lacerda, professor Carpenter e Vasco de Lacerda Gama.

A defesa está a cargo do sr. Evaristo de Moraes e seus auxiliares.

Prestarão declarações tres testemunhas arroladas pelo promotor.

A conferencia de amanhã, na Internacional Espirita

Continuando o seu programma de propaganda fraternal entre os irmãos do Brasil, a "Internacional Espirita" realizará amanhã, 19, ás 20 e 30 em ponto, mais uma conferencia publica em sua séde á rua do Riachuelo n. 119.

Será orador o sr. Mariano Rango d'Auzoria, que dissertará sobre o thema: "Fóra da caridade não ha salvação".

A proxima soirée do Club Gymnastico Portuguez

Realiza-se no proximo sabbado, 20, uma grande soirée no Club Gymnastico Portuguez, constando do programma receptivo a representação da comedia "Acabou-se o amor", pela Escola Dramatica da conhecida sociedade.

O espectaculo terá inicio ás 20 3|4 precisas, seguindo-se uma parte dansante até a 1 hora da manhã.

Aos srs. Associados será exigida a carteira do club e o recibo n. 10.

O GENERAL QUE TEM AS MÃOS VERDADEIRAMENTE LIMPAS!

Luiz Carlos Prestes dá minuciosas contas á Nação de tudo que recebeu para auxiliar seus companheiros

POR QUE NÃO FAZEM O MESMO OS GENERAES DA LEGALIDADE?

A Agencia Brasileira acaba de receber de Luiz Carlos Prestes, que se acha presentemente em Buenos Aires, a relação das sommas enviadas de diversas fontes ao chefe revolucionario, afim de soccorrer os soldados brasileiros necessitados em terra estrangeira.

A Agencia Brasileira iniciará amanhã a divulgação, em todos os seus pormenores, das despesas feitas, enviando aos jornaes copias de todos os documentos que se encontram em seu poder e que são citados no balanço geral de Luiz Carlos Prestes.

"Relação das importancias recebidas de jornaes, associações e particulares para soccorrer os soldados da Revolução brasileira com a discriminação da maneira por que foram as mesmas dispendidas.

Buenos Aires, setembro de 1928.

(a) **Luiz Carlos Prestes**

1 — Recebido da Guarnição do Exercito, em Sant'Anna do Livramento, por intermedio do sr. J. B. Luzzardo, 1:230$000.

2 — Idem, dos sargentos da mesma guarnição, 486$000.

3 — Idem, da Alliança Libertadora de Uruguayana, em moeda argentina, pesos m|n. 3,000.00, 10:500$000.

4 — Idem da Guarnição do Exercito, em Uruguayana, entregue em Paso de los Libres pelo sr. cap. Villela, em moeda argentina pesos m|n., 295.00, 1:038$700.

5 — Idem dos opposicionistas do municipio de São Borja, em moeda argentina, pesos m|n., 450.75, 1:586$900.

6 — Idem dos opposicionista do municipio de Pelotas, por intermedio do sr. Anacleto Firpo, 6:300$000.

7 — Idem dos opposicionistas do municipio de Jaguarão, por intermedio dos srs. Adolpho e Anacleto Firpo, 2:020$000.

8 — Idem dos opposicionistas do municipio de Alegrete, por intermedio do sr. Pericles da Silveira, em moeda argentina, pesos m|n., 947.92, 3:337$700.

9 — Idem dos opposionistas do municipio de Quarahy, por intermedio do sr. Bento Lima, em moeda argentina, pesos m|n., 1,211.78, 4:266$800.

10 — Idem da Alliança Libertadora de Don Pedrito, 5:000$000.

11 — Idem da Alliança Libertadora de Uruguayana, por intermedio do sr. Adolpho Menezes, em moeda argentina, pesos m|n., 453.79, 1:597$800.

12 — Idem dos opposicionistas de São Borja, por intermedio do sr. Francisco Orey, 1:191$000.

13 — Idem da sra. d. Eulalia Santos de Oliveira, de Alegrete, 77$000.

14 — Idem do sr. cel. João Alberto Lins de Barros, enviado por um amigo, 100$000.

15 — Idem da Alliança Libertadora de Alegrete, por intermedio do sr. Pericles da Silveira, em moeda argentina, pesos m|n., 106.75, 375$800.

16 — Idem da Alliança Libertadora de Quarahy, por intermedio do sr. Bento Lima, em moeda argentina, pesos m|n., 100.00, 350$000.

17 — Idem da Alliança Libertadora de Alegrete, por intermedio do sr. Pericles da Silveira, 100$000.

18 — Idem da Alliança Libertadora de Don Pedrito, por intermedio do sr. Anacleto Firpo, 520$000.

19 — Idem das senhoras de Santa Maria, por intermedio do sr. J. B. Luzzardo, 2:000$000.

20 — Idem do "O Jornal", do Rio de Janeiro, parte entregue em Gaiba pelo sr. Luiz Amaral e o restante por intermedio do sr. Oswaldo Chateaubriand, 20:200$000.

21 — Idem do "Diario da Noite", de São Paulo, parte entregue em Gaiba pelo sr. Luiz Amaral e o restante enviado por intermedio do sr. José Silvino da Costa, de Corumbá, ... 22:670$000.

22 — Idem do "Diario de Noticias", de Porto Alegre, por intermedio do sr. José Silvino da Costa, de Corumbá, 41:400$000.

23 — Idem da "Gazeta do Povo", de Curityba, por intermedio do sr. José Silvino da Costa, de Corumbá, ... 16:634$600.

24 — Idem do "Diario de Jahú", por intermedio do sr. José Silvino da Costa, de Corumbá, 1:973$000.

25 — Idem de "O Globo", do Rio de Janeiro, por intermedio do sr. José Silvino da Costa, de Corumbá, ... 40:000$000.

26 — Idem do "Diario da Manhã", de Recife, por intermedio do sr. Carlos de Lima Cavalcanti, 16:057$000.

27 — Idem do sr. Paulo Tecla, de Curityba, 209$000.

28 — Idem do sr. Alfredo Petersen, de Taquara, no Rio Grande do Sul, 000$000.

29 — Idem da Caixa Cascardo, por intermedio do sr. Luiz Braga Mury, 11:000$000.

30 — Idem do sr. Luiz Braga Mury, de amigos, 521$000.

31 — Idem da "Praça de Santos", por intermedio do sr. Anacleto Firpo, em moeda argentina, pesos m|n., ... 1,265.10, 4:455$000.

Total da receita, 216:906$300.

DESPESA

1 — Importancia distribuida em dinheiro individualmente aos revolucionarios emigrados para facilitar-lhes o repatriamento e como auxilio aos doentes e mutilados, tudo de accordo com a relação junto, 160:270$000.

2 — Despesa com o internamento no Hospital de Corumbá de dois revolucionarios, 192$000.

3 — Diversas despesas, notas 2 a 5, 261$000.

4 — Pago á Pharmacia do Povo, nota 6, 193$000.

5 — Idem, idem, notas 7 e 8, 608$500.

6 — Pago de automovel, conducção de doentes em Corumbá, 20$000.

7 — Pago a J. Pedroso, notas 9 e 10, 642$500.

8 — Pago de automovel, conducção de doentes em Corumbá, 10$000.

9 — Pago de cama e colchão para doentes em Corumbá, 95$000.

10 — Pago á Pharmacia, nota 22, 137$000.

11 — Pago á Pharmacia, notas 23, 23A e 23B, 67$000.

12 — Pago á Pharmacia, nota 11, 488$000.

13 — Pago á Pharmacia, nota 12, 299$000.

14 — Pago de passagens no vapor "Etruria", nota 13, 3:200$000.

15 — Pago de automovel, conducção de doentes em Corumbá, 15$000.

16 — Pago á Pharmacia do Povo, nota 14, 445$000.

17 — Pago de gratificação aos medicos e enfermeiros, do Hospital de Corumbá, na operação de um soldado, 700$000.

18 — Pago á Pharmacia do Povo, nota 14A, 314$000.

19 — Pago da traducção de uma procuração, nota 17, 115$000.

20 — Donativo ao Hospital de Caridade de Corumbá, onde foram tratados mais de 200 soldados doentes gratuitamente, 6:000$000.

21 — Pago a J. Pedroso, nota 15, 703$700.

22 — Pago de registro e certidão de uma procuração, nota 18, 117$900.

23 — Pago de automovel, conducção de doentes em Corumbá, nota 19, 30$000.

24 — Pago á Pharmacia, J. Pedroso, nota 16, 691$500.

25 — Pago ao sr. Frederico Klinger, de serviços medicos em Gaiba, nota 20, 600$000.

26 — Idem, idem de medicamentos fornecidos, nota 21, 600$000.

27 — Despesas de viagem a Corumbá para trocar dinheiro, 400$000.

28 — Pago á Pharmacia, nota 24, 338$000.

29 — Pago de telegrammas a Bancos, na Bolivia, 109$200.

30 — Pago de camas, colchões e cobertores para doentes, 306$000.

31 — Pago de automovel, conducção de doenes em Corumbá, 15$000.

32 — Pago de passagens de Gaiba á Corumbá, de emigrados nota 25, ... 850$000.

33 — Differença de cambio, motivada pela remessa de 50:000$000 de Paso de los Libres a Gaiba, transformada aquella importancia successivamente em 14.000 pesos argentinos,.... 16.550 pesos bolivianos e finalmente em moeda brasileira em 43:030$000, 6:970$000.

34 — Despesas com a remessa de dinheiro, nota do Banco de La Nacion Argentina, em moeda argentina, pesos m|n 73.87, nota 26, 263$800.

35 — Idem com o enterramento do sr. coronel Favorino Pinto, fallecido em Paso de los Libres, em moeda argentina, 260.10, nota 27, 928$900.

36 — Pago de allmentação de varios emigrados em Paso de los Libres, nota junto, em moeda argentina, pesos m|n 1,809.70, nota 29, 6:463$000.

37 — Montagem e manutenção de uma residencia para emigrados em Paso de los Libres, conforme nota junto, em moeda argentina, pesos m|n 246.70, nota 28, 5:122$000.

38 — Pago a medico e pharmacias, em Paso de los Libres, em moeda argentina, pesos m|n 246.70, nota 30, 881$000.

39 — Pago de roupas adquiridas para diversos emigrados, em Paso de los Libres, em moeda argentina, m|n 137.60, nota 31, 491$400.

40 — Importancia distribuida em dinheiro individualmente a emigrados em Paso de los Libres, conforme nota junto, em moeda argentina, pesos m|n 924.78, nota 32, 3:302$500.

41 — Pago de passagens para o Brasil, de diversos emigrados de Paso de los Libres, em moeda argentina, m|n 610.50, 2:180$000.

42 — Pago de despesas de alimentação de emigrados em Paso de los Libres, conforme nota junto, em moeda argentina, pesos m|n 44.00, nota 33, 157$000.

Total, 205:592$800.

RESUMO

Importancia recebida, conforme ficou detalhado nas folhas 1 e 2 ..... 216:906$300.

Importancias dispendidas, conforme ficou detalhado nas folhas 3 e 4 .... 205:592$800.

Saldo em dinheiro entregue a sra. d. Jenny Gomes, para distribuir entre as familias mais necessitadas dos revolucionarios mortos durante a luta 11:313$400.

Somma, 216:906$300.

Buenos Aires, setembro de 1928. — (Ass.) Luiz Carlos Prestes.

RELAÇÃO NOMINAL DOS EMIGRADOS QUE RECEBERAM RECURSOS EM DINHEIRO

Antonio Mariano, 300$; Antonio Manfrini, 200$; Antonio José Zamudi, 300$; Antonio Alves da Silva, 200$; Antonio Francisco dos Santos, 200$; Augusto Monteiro França; 200$; Arthur Alves dos Santos, 1:000$; Antonio de Almeida Grande, 500$; Avelino Martins Vieira, 200$; Antonio da Rosa, 1:000$; Augusto Borges de Medeiros, 250$; Antonio Bruno de Oliveira, 250$; Antonio Raymundo dos Santos, 250$; Antonio Calixto, 250$; Amaro Corrêa Guimarães, 250$; Augusto Pinheiro, 250$; Augusto Nogueira da Silva, 250$; Antonio José da Silva, 250$; Antonio Bento de Queiroz, 250$; Antonio Pedro da Silva, 250$; Abilio de Oliveira, 200$; Alfredo Vicente, 250$; Antonio Pedro da Silva, 350$; Alcino Porto de Araujo, 250$; Aurelino Reis do Amaral, 250$; Anysio Antonio do Nascimento, 350$; Angelo Pires de Campos, 250$; Affonso Alves Rodrigues da Silva, 350$; Alcides Vieira, 250$; Antonio de Souza, 350$; Aleixo da Silva, 350$; Anacleto Amaral Netto, 200$; Antonio Rodrigues, 200$; Antonio Alves dos Reis, 350$; Antonio Pereira de Castro, 350$; Aurelio Costa, 200$; Antonio Pereira de Lucena, 350$; Anastacio Ferreira da Silva, 250$; Abilio Amarante, 350$; Armado Mandurê, 1:000$; Antonio Bernardes, 350$; Archimedes Albino da Rosa, 250$; Antonio Vieira da Rosa, 200$; Anthero Soares, 200$; Avelino Garcia, 400$; Angelo da Silva, 350$; Abrilino José Liderau, 250$; Antonio Vieira, 350$; Armando Brajto, 200$; Adão Pereira Lima, 350$; Alcides Soares, 250$; André Ribeiro, 250$; Antonio Lemos, 800$; Antonio Gomes de Almeida, 350$; Alcides Marques de Azevedo, 250$; Antonio Augusto da Silva, 200$; Antonio Barbosa de Araujo Souza, 350$; Adaucto Quintilliano de Souza, 350$; Antonio de Oliveira, 350$; Adhemar de Oliveira Flores, 350$; Ary Wither, 350$; Antonio M. Cordeiro, 350$; Antonio Fontoura, 250$; Acacio Maia, 300$; Antonio Dias, 250$; Antonio José da Silva, 350$; Antonio dos Santos, 250$; Antonio Marques de Souza, 350$; Acylino Pereira de Souza, 250$; Agostinho Regulin, 250$; Acylino Tamathurgo, 250$; Agostinho Marques de Souza, 350$; Anthero Pereira da Silva, 350$; Aranino Maceroni, 400$; Antonio Pereira Vilarino, 350$; Antonio José dos Santos, 350$; Ananisio Goulart, 250$; Antonio Vieira, 100$; Antonio Furquim, 250$; Alfredo Alves da Silva, 250$; Aristides Corrêa Leal, 1:000$; Angelo Silveira, 350$; Abilio Bernardes, 300$; Benedicto Lourenço de Oliveira, 500$; Belisario Augusto de Oliveira, 300$; Benedicto de Souza Santos, 300$; Brasil Archanjo dos Santos, 200$; Benedicto Pereira da Silva, 250$; Bellarmino da Rocha Ribeiro, 300$; Benedicto Cardoso de Siqueira, 200$; Benicio Vieira Soares, 200$; Bento Julião de Sant'Anna, 200$; Benedicto Pereira Gomes, 200$; Brasil Ferreira do Nascimento, 300$; Bento Manoel, 200$; Brasiliano dos Santos, 250$; Balbino Firme de Araujo, 350$; Basilio Bernardes, 250$; Balduino Brickmann, 250$; Bonifacio Gomes de Oliveira, 250$; Braulio Alves, 250$; Benedicto Costa, 800$; Brasiliano de Oliveira, 250$; Belmiro Antunes da Silva, 250$; Benedicto Barradas, 350$; Benedicto Soares, 200$; Bruno Bissacó, 250$; Benedicto Vidal, 200$; Benedicto de Oliveira, 200$; Cluinio Mendes, 300$; Candido Silva, 300$; Camões Ignacio da Silva, 300$; Casemiro de Barros, 200$; Caio Francisco Pinto, 200$; Carlos Santos, 200$; Casemiro Carraro, 250$; Carisio de Barros, 250$; Cesar Soares da Silva, 250$; Cassiano Nonato, 200$; Casemiro Woychosky, 200$; Cesario José de Mello, 250$; Cicero Barreira da Silva, 350$; Candido Flores de Souza, 250$; Constante de Souza, 250$; Claricio Pereira, 250$; Caetano do Carmo 200$; Claro José Ribeiro, 350$; Cypriano Pereira, 250$; Cyro Barbosa, 70$; Christovam Marques, 300$; Clementino Ribeiro, 250$; Deusdeth Lola, 500$; Delicardense Corrêa da Silva, 200$; Domingues Sobe, 250$; Domingos Ferreira do Nascimento, 250$; Domingos de Oliveira Leite, 500$; Delphino dos Santos, 500$; Domingos de Britto, 350$; Deoclydes Alves Moreira, 200$; Delphino A. Baptista, 350$; Damião João de Mello, 350$; Daniel E. da Silva, 250$; Damião Elisalde, 250$; Duque Alves de Carvalho, 200$; Doralice Loureiro, 250$; Dioclydes de Oliveira, 350$; Deocleciano Marques, 200$; Delfino Wanderley 350$; Domingos Salvi, 200$; Dario Alves Corrêa, 250$; Eduardo de Souza 200$; Engracio dos Santos, 200$; Emiliano Soares da Silva, 400$; Estevan Bertoloti 200$; Enoc Barreira de Macedo, 250$; Eufrasimo Cesarini, 250$; E. Badú de Assis, 200$; Eloy Rodrigues 200$; Eugenio Cassiano, 200$; Elesbão Moreira, 350$; Eugenio Bezerra, 350$; Euclydes Alves da Silva, 250$; Edesio Gomes 200$000. — Eugeno Rodrigues 250$000. — Evaristo D. de Carvalho 350$000. — Eloy Barcellos 250$000. — Emerlindo Gomes de Mello 300$000. — Eloy Pereira da Silva 200$000. — Ernesto S. Pinto 200$000. — Francisco de Assis Ramos 300$000. Francisco Rodrigues Martins 500$000. — Firmino Florencio do Nascimento 200$000. — Firmino Ramos 200$000. — Felippe J. dos Santos 200$000. — Frederico Martins 200$000. — Franco dos Santos 300$000. — Feliciano Pereira da Rocha 250$000. — Firmino Rodrigues 200$000. — Francisco de Souza 200$000. — Felix Carneiro 200$000. Francisco Ferraz de Oliveira 200$000. — Francisco das Chagas 350$000. — Feliciano de Aguiar 350$. — Francisco Gomes de Andrade 200$. — Francisco Machado 250$000. — Francisco Lopes de Alencastro 350$. — Francisco N. de Moraes 350$000. —Felippe Santiago Guedes 250$000. — Francisco do Nascimento 300$000. Feliciano da Costa Chaves 350$000. Firmino José dos Santos 200$000. — Feliciano A. de Oliveira 250$000. — Feliciano Benedicto 350$000. — Francisco Cecilio Gomes 200$000. — Fructuoso Baptista 250$000. — Fernandes de Mattos 200$000. — Francisco Soares 250$000. — Frederico Klinger 200$000. — Francisco de Freitas 200$ — Francisco Paulo 200$000. — Geraldino de Oliveira 1:000$000. — Geraldino B. Guilherme 250$000. — Gaudencio Pinto 250$000. Guilherme Ferreira 200$000. — Gradin da Silva 200$000. — Geraldo Rodrigues Barcellos 250$000. Gabriel Saraiva 250$. — Gaudino Pereira de Souza 350$000. — Georges d'Antão 200$000. — Giordano Fendi 250$000. — Honorio dos Santos 300$000. — Humberto Miguel Cuba 200$000. — Henrique André Asl 250$000. — Heitor Benedicto 350$. — Humberto Donati 250$000. — Herminio Fernandes Amado 600$000. — Ermelindo Gomes de Mello 300$000. — Honorio Pereira da Silva 200$000. — Florencio J. Gonçalves 250$000. — Humberto Ceccetti 200$000. — Hugo Siegle Junior 200$000. — Herminia Rodrigues 350$000. — Esdoro Souza Ferreira 350$000. — Isalino Rodrigues Dorneles 350$000. — Israel Marcellino Ramalho 200$000. — Isidoro Gonçalves 200$000. — Irineu Pinto 350$000. — Isaac Alves da Silva 250$000. — Isaltino Rosa de Oliveira 200$000. — Ignacio Vieira 350$000. — Inhumas de Oliveira 350$000. — Isael Assumpção 200$000. — João Baptista da Silva 200$000. — João Pereira Barbosa 1:000$000. — José Ferreira do Nascimento 350$000. — José Monteiro 200$000. — José Antonio da Silva 200$000. — João Timotheo 200$000. — José Gaudino dos Santos 200$000. — José Honorio 200$000. — João Manoel Xavier Pedroso 1:000$000. — João Gaudino da Silva 1:000$000. — José Dias de Castro 300$000. — João Manoel dos Santos 350$000. — Joaquim Baptista Machado 500$000. — José Raymundo 1:000$000. — José Rodrigues Leite 250$000. — João Baptista de Carvalho 250$000. — José de Moura 250$000. — João Bassoli 250$000. — José Machado Fernandes 250$000. — Koão Primo de Almeida 250$000. — João Gauberto da Silva 250$000 — José Narciso Mathias 250$000 — João Gomes da Silva 250$000. — João Fernandes 400$000. — José Soares 350$000. — João Vieira 400$000. — José Rochett 400$000. — João Carvalho Ramos 250$000. — José Baptista Marques 250$000. — José Faustino Lima — 350$000. — João Baptista de Souza 350$000. — José Benedicto Ribeiro 200$000. — Januario Calixto 200$000. — José Amansio 200$000. — João Mendes 200$000. — José Tavares 200$000. — Julio Thomaz de Aquino 200$000. — João Moreira Leite 200$000. — José Alves Carnauba 350$000. — Justino Assumpção de Oliveira 350$000. — Joaquim Pereira da Silva 350$000. — Joaquim Damasceno Nogueira 350$000. — Julio Thomaz 350$000. — João Bandeira de Barros 350$000. — João Vieira da Silva 350$000. — João Vieira Barbosa 350$000. — João José de Souza 250$. — Januario Rosa da Cruz 200$000. — José Antonio de Oliveira 300$000. — José Ignacio de Almeida 250$000. — José Benedicto Ferreira 200$000. — João Martins 200$000. — João Pereira Centenario 350$000. — João Albino 100$000. — João Assis Ribeiro 250$000. —Joaquim José Machado 250$000. — Jeronymo de Oliveira 250$000. — João Gaudino Vieira 200$000. — José Silva 200$000. — João Bissacé 250$. — José Grande 200$000. — João Maria Ribeiro 250$000. — Joaquim Dias Matheus 350$000. — José Pedro Corrêa 250$000. — Jorge Pereira Lima 350$000. — José Firmino 350$000. — José Leoncio 350$000. — José Emiliano Nunes 350$000. — José Ramon 250$000. — João Carvalho 250$000. — José Marcellino de Souza 350$000. — Joaquim Candido de Moraes 300$000. — João Soares da Costa 350$000. — José Alves dos Santos 350$000. — João Antonio da Silva 350$000. — José Firmino dos Santos 350$000. — José Fernandes de Oliveira 350$000. — Justino de Oliveira 250$000. — João Costa Silva 350$000. — João Durão 250$000. — José Miranda 300$. — Joaquim Macado 250$000. — José Alves Meira 350$000. — João Saraiva 250$000. — José Gaspar 350$000. — Joaquim Macedo 350$000. — José de Almeida 350$000. — João Baptista de Souza 200$000. — José Thomaz 200$. — José Maria 350$000. — João Figueredo 350$000. — João de Souza Baptista 350$000. — José Raymundo Cearenca 350$000. — Joaquim da Silva 200$000. — Justiniano Borges de Araujo 350$000. — João Pedro Gonçalves 250$000. — João Machado 250$. — João Almiro de Souza 250$000. — José Cardoso de Paiva 200$000. — José Baptista dos Santos 200$000. — João Ferreira da Costa 350$000. — José Raymundo Ferreira 350$000. — José Miguel dos Reis 250$000. — José Fernandes de Souza 350$000. — José Gaudino Vieira 250$000. — Justino Sansão 350$000. — Jacob Canuto Martins 250$000. — Joaquim Alves Rodrigues 200$000. — João Baptista da Silva 350$000. — José Avelino 200$000. — José da Costa Teixeira 200$000. — João Paulino Marques 200$000. — João Constantino 200$000. — Joaquim Loureiro 250$000. — José Firmino Ferreira 350$000. — Liderau da Silva 400$000. — Laudelino Silva 1:000$000. — Lourenço Ramiro 1:000$000. — Luiz Rabelo 350$000. — Leovegildo Gomes da Silva 350$000. — Luiz Mearim 200$000. — Luiz Barbosa de Andrade 200$000. — Luiz Ferreira 300$000. — Laurentino Alves Barbosa 350$000. — Luiz Pereira de Souza 350$000.

Luiz Vianna, 200$; Luiz Martis de Arruda, 350$; Laert Gomes Netto, 250$; Luiz Francisco da Silva, 350$; Lucio de Souza Dutra, 250$; Leandro dos Santos, 200$; Lourenço Philomeno, 350$; Martins Pereira, 300$; Miguel Amoroso, 200$; Manoel Isidoro de Souza, 200$; Mariano de Lyra Bahia, 200$; Manoel Monato da Silva, 200$; Modesto de Moura, 200$; Martins Pereira Furquim, 500$; Manoel Neves da Silva, 250$; Marcellino R. Machado, 300$; Mariano Gomes dos Santos, 250$; Marciano Bittencourt, 350$; Manoel Rodrigues de Souza, 350$; Manoel Ferreira de Souza, 350$; Manoel Mariano da Silva, 200$; Mario da Silva, 200$; Miguel Gomes, 500$; Manoel Pereira, 200$; Manoel Xavier de Almeida, 350$; Manoel Esaias, 350$; Miguel José de Souza, 350$; Manoel Soares dos Santos, 350$; Manoel Luiz da Silveira, 350$; Manoel Pereira da Silva, 350$; Manoel Dias, 250$; Manoel Antunes Vieira, 250$; Manoel Dias Duarte, 200$; Manoel Francisco Prestes, 200$; Miguel Pereira do Nascimento, 350$; Manoel João Machado, 250$; Manoel Jacob, 250$; Marciano Gonçalves, 250$; Manoel Ferreira, 250$; Manoel F. de Souza, 350$; Manoel Ferreira da Silva, 200$; Manoel Mandoré, 250$; Miguel Cardini, 200$; Mariano da Silva, 300$; Manoel Angelo, 350$; Miguel da Silva, 250$; Manoel Hilario da Silva, 250$; Manoel Mendes de Moraes, 450$; Mariano P. da Cruz, 350$; Manoel Virgolino de Souza, 350$; Manoel Gomes Soares, 250$; Nelson P. Machado, 200$; Nazario José Nunes, 350$; Nonato da Costa Velloso, 250$; Norberto Ferreira da Silva, 250$; Nicacio F. da Costa, 250$; Nelson do Nascimento Flores, 350$; Nasiogenio Spindola do Nascimento, 350$; Nicolão R. dos Santos, 300$; Nicolão R. Vacca, 250$; Octaviano Ribeiro da Silva, 200$; Olympio Pereira da Silva, 200$; Oswaldo Loureiro, 400$; Oscar Ayres da Silva, 200$; Octavio Rodrigues, 250$; Octavio Lima, 250$; Orestes R. da Silva, 250$; Olympio J. Molina, 250$; Octacilio Maicá, 250$; Oscar Lopes, 250$; Olympio de Oliveira, 250$; Octacilio Antunes, 250$; Odilon Guimarães, 250$; Oswaldo Lopes de Campos, 250$; Paulo Braguim, 200$; Paulo Monteiro, 200$; Pedro Hollanda Feitosa, 200$; Pedro Francisco da Costa, 300$; Porphirio Augusto Dias, 300$; Possidonio Rodrigues Machado, 300$; Paulino dos Santos Ferreira, 250$; Pedro Manoel de Souza, 250$; Pedro Baptista dos Santos, 250$; Paulino Antonio Machado, 250$; Pedro Pinto, 400$; Pedro Baptista Guimarães, 350$; Pedro Alves da Luz, 350$; Pedro Eduardo da Silva, 350$; Pedro Alves da Luz Sobrinho, 250$; Pedro Manoel de Miranda, 250$; Pedro da Silva Lopes, 250$; Pedro Cardoso, 200$; Pedro Fagundes, 250$; Patricio Costa, 800$; Pedro Pereira da Costa, 350$; Pedro de Araujo Borges, 350$; Pedro Braz, 250$; Pedro Torres, 250$; Pedro da Silva, 350$; José P. Machado, 1:500$; Pedro Alcantara Tocci, 900$; Pedro Godoy, 200$; Pedro Moreno, 200$; Procopio da Silva, 1:000$; Quintino Baptista, 250$; Raymundo Marques de Souza, 350$; Raymundo Nonato, 200$; Raymundo Deolindo de Souza, 350$; Ramon Pereira, 350$; Raymundo A. da Silva, 350$; Rubens Fortes, 350$; Ricardo Soares do Amaral, 300$; Raymundo Nonato da Silva, 350$; Raymundo de Oliveira, 350$; Raymundo Silva, 350$; Raymundo de Hollanda, 350$; Ramon Lopes Cardoso, 250$; Ramão Caceres, 250$; Raymundo de Moraes, 350$; Raymundo Rodrigues Cavalcanti, 350$; Sebastião Rodrigues, 400$; Sotero de Castilhos, 200$; Sebastião Americo Filgueiras, 200$; Sansão José Soares, 200$000; Santilio Sant'Anna, 200$; Sizenando Aguirre, 350$; Severiano Gonçalves dos Santos, 250$; Sebastião Cursini, 250$; Sebastião Bispo Vieira, 350$; Sergio Francisco Pinheiro, 350$; Sebastião Pereira de Lima, 350$; Salvador Rodrigues, 350$; Simão da Veiga, 250$; Sebastião Albino da Rosa, 250$; Silvino Menezes, 350$; Silverio Alves da Silva, 350$; Severiano Octaviano da Silva, 200$; Sady Valle Machado, 1:000$; Sabino Soares, 100$; Turibio Monsores, 1:00$; Theotonio José Martins, 350$; Trajano Feliz dos Santos, 300$; Tiburcio Martins da Silva, 350$; Torquato Furtado, 250$; Thomaz V. Carneiro, 250$; Theodomiro Barbosa, 250$; Victor Calal, 300$; Venancio Agostinho da Paixão, 250$; Victor Leão da Silva, 250$; Vicente Pereira de Azevedo, 350$; Virgulino Xavier dos Santos, 350$; Venancio José da Silva, 550$; Victor José de Souza, 350$; Victalino R. da Silva, 300$; Vicente de Paula Pinto, 250$; Vieira dos Santos, 350$; Valeriano da Silva, 350$; Victaliano Pereira, 200$; Wenceslão Ditz, 400$; Waldemiro Soares, 250$; Wenceslão Pereira, 250$, Zeferino Pereira, 250$000. Total 160:270$000.

AS IRRADIAÇÕES DE HOJE

RADIO SOCIEDADE DO RIO DE JANEIRO

12 horas — Hora Certa — Jornal do Meio Dia — Supplemento musical até 13 horas.

17 horas — Hora Certa — Jornal da Tarde — Supplemento musical.

17 horas e 45 minutos — Quarto de Hora Infantil, pela sta. Stella Velloso.

18 horas — Informações commerciaes especialmente para o interior do paiz.

19 horas — Hora Certa — Jornal da Noite — Supplemento musical.

19 horas e 30 minutos — Programma especial de discos Homocord.

20 horas — Programma espical de discos Polydor.

20 horas e 30 minutos — Programma especial de discos Brunswick.

21 horas e 15 minutos — Concerto de musica ingleza no Studio da Radio Sociedade do Rio de Janeiro, com o concurso da sra. d. Bucham, srs. W. M. Duff, W. H. Mitchell, Campbell, H. Hayes, C. H. Edwards, Norman Smith, E. Hope Marflee, H. Hasell, Ransome-Jones, E. J. Holway.

PRIMEIRA PARTE

I — Mr. J. Welply dirá algumas palavras.

II — Coleridge — Taylor — Valse suite — Solo de piano porte — Miss. D. Buchan.

III — Cavew — The Market — Song Mrs. W. M. Duff.

IV — X. X. — Selected — Song — Mr. W. H. Mitchell.

V — Sullivan — Stay Frederick stay — Duet — Mrs. Campbell e H. Hayes.

VI — Newton — In Springtime — Song — Mrs. C. H. Edwards.

VII — Sullivan — Take a pair of sparkling eyes — Mr. H. Hayes.

VIII — Sullivan — Brightly dawns our wedding day — Quartet — Miss. D. Buchan, mrs. Campbell, H. Hayes, Norman Smith.

SEGUNDA PARTE

IX — Sullivan — I am so proud — Trio — Mrs. E. Hope Marfleet, H. Hasell, Norman Smith.

X — Breville — Smith — The song of the waggoner — Song — Mr. Norman Smith.

XI — Bishop — Bid me discourse — Song — Mrs. W. M. Duff.

XII — Needham — Quilaby — Quartette — Miss. D. Buchan, mrs. W. M. Duff, H. Hayes, Norman Smith.

XIII — Phillips — The Fishermen of England — Mrs. C. H. Edwards.

XIV — Woodforde Finden — If in the great bazaars — Song — Mr. H. Hayes.

XV — Sullivan — Sorry her lot — Song — Mr. Campbell.

XVI — Sullivan — Strange adventure — Quartette — Mrs. C. H. Edwards, Campbell, H. Hayes, Norman Smith.

Acompanhamentos: Mrs. Ransome — Jones e E. J. Holway.

Director: Mr. E. J. Holway.

RADIO CLUB DO BRASIL

Das 13 ás 13.10 horas — Boletim commercial e noticioso.

Das 13.10 ás 14 horas — Programma de discos variados.

Das 16 ás 16.30 horas — Concerto da orchestra da Sorveteria Alvear e discos variados nos intervallos.

Das 16.30 ás 17 horas — Programma de discos variados e orchestra da Sorveteria Alvear.

Das 17 ás 17.10 horas — Boletim Commercial e noticioso.

Das 19 ás 20.40 horas — Concerto da orchestra do Hotel Avenida, sob a direcção do maestro Alcides Bonomino — Notas de interesse geral e discos variados.

Das 20.40 ás 20.55 horas — Boletim commercial e noticioso.

Das 21.05 em diante — Concerto vocal e instrumental do Studio do Radio Club do Brasil, com o concurso da soprano sra. Carmen Eiras, do tenor Reis e Silva, do barytono De Marco e da orchestra do Radio Club do Brasil, sob a direcção do professor Alphons Ungerer.

PRIMEIRA PARTE

1 — Rossine — Ouverture da opera "Guilherme Tell", pela orchestra do Radio Club do Brasil.

2 — Verdi — Il trovatore — pela soprano sra. Carmen Eiras.

3 — Rossini — Barbeiro de Sevilha —Aria — pelo barytono De Marco.

4 — Verdi — Il trovatore — Ah si ben mio — pelo tenor Reis e Silva.

5 — Mascagni — Intermezzo da op. Cavallaria Rusticana — pela orchestra do Radio Club do Brasil.

6 — Verdi — Forza del Destino — Duetto do 4º acto pelo tenor Reis e Silva e barytono De Marco.

7 — Mascagni — Intermezzo da opera L'Amico Fritz, pela orchestra do Radio Club do Brasil.

SEGUNDA PARTE

8 — Verdi — Trçechos da opera Rigoletto, pela orchestra do Radio Club do Brasil.

9 — Giordano — Trecho da opera Andréa Chenier, pelo barytono De Marco.

10 — Catalani — Trecho da op. La Wally — pela soprano sra. Carmen Eiras.

11 — Puccini — Duetto da opera Mme. Butterfly, pela soprano Carmen Eiras e tenor Reis e Silva.

12 — Puccini — Fantasia da opera Tosca, pela orchestra do Radio Club do Brasil.

O APPENDICE DA DICTADURA POLICIAL

COMO VAE ANDANDO, NO MONROE, O PROJECTO SOBRE TOXICOS

Foi hontem relatado, na Commissão de Saude Publica do Senado, o projecto da Camara que regula o commercio e uso de toxicos e que é tido como um complemento da celebre proposição de dictadura policial, em virtude de alguns dispositivos chamados "ferro em braza", nelle encaixados por ordem do governo.

Não conseguimos ouvir a leitura desse parecer, porque aquelle orgão technico se reuniu "discretamente" num gabinete, e não nas salas de reuniões. Tambem não nos foi possivel tel-o em mão, ao menos para uma rapida leitura, porque o secretario da commissão — um tal Valle, muito conhecido pela sua antiga sobrecasaca, pela sua antiga bigodeira, hoje decepada, e por outras antigas e modernas virtudes — prendeu caprichosamente todas as cópias que o relator, de boa vontade, mandára dactylographar para serem fornecidos á imprensa.

Mas, em todo caso, soubemos em synthese, mais ou menos, o que diz o relatorio do representante do Espirito Santo. Aceita elle tudo quanto fez a Commissão de Constituição e Justiça, abstendo-se de emittir opinião e voto sobre a emenda referente á deportação de estrangeiros, por entender que a mesma cogita de assumptos fóra da competencia da Commissão de Saude Publica. E termina offerecendo tambem ao projecto algumas emendas sem maior importancia, quasi todas de simples redacção.

Os summarios de hoje

Nas varas criminaes estão marcados para hoje os summarios de culpa dos seguintes réos:

Na Primeira: Ines Botti de Bardi, Angelo Capalbo, Manoel José Leite Mendes e Eugenio José Rufino na Segunda: Victor do Espirito Santo e Elvira Maria da Conceição; na Terceira: Adonis de Albuquerque Rosa, Antonio Thompson e Antenor Alves de Souza; na Quarta: Guilherme Pacheco, Alfredo Pires de Siqueira, Sebastião Reis, Valentim Cardoso e Edgard Gonçalves; na Quinta: Arthur Freire, João Ferreira do Nascimento, Manoel da Silva Almeida Mattos e José Martins Vieira; na Setima: João Baptista Pires e Salvador Duque, e na Oitava: Edson Telles de Menezes, José Antonio Xavier, José Dias, Annibal de Freitas Ramagem, Antonio Alves e Octavio Carlos.

VISITEM A

CASA LEITÃO

4 - Largo Santa Rita - 4

Os fuzileiros de Lon Chaney

Se com a apresentação de "Mulher divina", de Greta Barbo, a "Metro-Goldwyn-Mayer" vae fechar com extraordinario brilho este mez, em outubro com a apresentação de "Os fuzileiros", de Lon Chaney, William Haines e Eleanor Boardman, film que será estreado no dia 5, vae fazer, tambem, um brilhante começo de mez.

"Os fuzileiros", producção dirigida com vigor por George Hill é um film épico em que são pintados com extraordinaria força e sinceridade, varios choques travados na China, num ambiente cheio de exotismo e surpresas, por uma divisão de soldados maritimos norte-americanos. E' neses trama de movimento, de impulsos crepitantes de energia e rapidez que se desenvolvem com fulgor os desempenhos de Lon Chaney, de Eleanor Boardman e William Haines, além de Carmel Myers e Warner Oland.

"A filha do Czar"

Na téla, o Programma Serrador está apresentando com successo a linda producção da Tiffany-Stahl: "A filha do Czar". O motivo deste film é decalcado sobre a vida da princeza Anastacia, que segundo affirmações de testemunhas oculares, foi a unica pessoa da familia dos Romanoff que conseguiu escapar á sanha sanguinaria dos revolucionarios que transformaram a vida social e politica da Russia.

GRETA GARBO EM "MULHER DIVINA", É UM SUCCESSO

Póde haver quem diga que um film de Greta Garbo não precisa de mais nada, porque poderá repetir que "Greta Garbo é tudo..." De facto, a Felicitas de "A Carne e o Diabo", mercê aquella personalidade sua, estonteante, magnifica de fascinação, de envolvente seducção e exotismo, poderá ser tudo quanto o mundo de "fans" das grandes personagens do "écran" gosta de consagrar, mas os seus films, entretanto, e isso porque a Metro Goldwyn Mayer, a feliz possuidora de Greta Garbo como actriz, é sobremodo caprichosa nos "jobs" que confia á grande estrella sueca, os seus films, diziamos, vão além da excepcional qualidade que o seu nome empresta aos seus films, como "Terra de Todos", "A Carne e o Diabo" e, agora, "Mulher Divina".

Em "Mulher Divina", uma verdadeira grande seleção de artistas intervêm no desempenho do film que Greta Garbo centralisa. Em primeiro logar, ao lado de Greta Garbo, Lars Hanson, um magnifico temperamento de verdadeiro artista, senhor de varias interpretações de grande exito. Depois, Johnny Mack Brown, um joven actor que dia a dia conquista mais "fans"; a seguir, Lowell Sherman, Dorothy Cummings e Polly Moran.

Estupendos nomes, não ha duvida, para se reunirem numa só producção, e como não poderá ser affirmado o valor de "Mulher Divina", podendo-se adiantar que todos esses artistas, defendendo uma narrativa emocionante, de belleza, estão sendo dirigidos pelo grande realizador Victor Seastrom.

"A boneca de Paris"

O conhecido "Programma Urania", resolveu com grande felicidade passar em "reprise", no cinema Gloria, a começar de amanhã, o magnifico super-film especial "A boneca de Paris", que tem como principal interprete uma das divindades da téla: Lily Damita. Não ha quem a tendo visto neste film, della se não lembre com vivo encantamento e egual enthusiasmo, de vez que, além de artista na acepção rigorosa do vocabulo, é dotada de vasto talento e portadora de todos os requisitos, para que se a considere uma mulher verdadeiramente bella e seductora.

Se em "A boneca de Paris" ella é o encanto do alto mundo parisiense, em realidade ella representa uma bonequinha linda, que todos, todos estimariam animar com o maximo carinho e a mais meiga das meiguices.

O que a "Metro-Goldwyn-Mayer" vae mostrar brevemente...

São estes, dos "astros" e "estrellas" da "Metro-Goldwyn-Mayer", salvo ligeiras alterações, os films que dentro de breve tempo o nosso publico vae conhecer:

De RAMON NOVARRO: "Um galante conquistador". Direcção de Hobart Henley. Ramon Novarro, nesse film elegantissimo, de nuances "sophisticateds", de seductores momentos de "pep", está ao lado de Marceline Day, de Renée Adorée e Carmen Myers, imaginem.

De MARION DAVIES: "Idyllio a muque", em que Marion Davies, com aquelles seus electrizantes e communicativos lampejos de humorismo, comediante fina, brejeira, tem como companheiro Nils Ashter, Jetta Goudal e outra gente elegante. A belleza magnificente dos scenarios de Monte Carlo, typo "smart set", fazem do film um regalo para os olhos, mas mais do que isso, porém, é o bom-humor, a graciosidade que perpasse por toda a trama. E só o facto de ter Marion Davies fazendo coisas do Arco da Velha, já é muito...

De JOHN GILBERT: "Mulher e Peccado", com Jeanne Eagels, uma seductora personalidade do palco "yankee". Direcção de Monta Bell, que é tambem o autor do enredo. Historia da vida de um rapaz jornalista em Washington, envolto nas teias de uma grande paixão. "Mulher e Peccado" é um film de fortes emoções onde é excepcional o desempenho de Gilbert, além da reapparição de Gladys Brockwell, que faz uma exteriorização tocante.

Muitos e muitos outros lavores serão revelados, é obvio, — e aliás, o que não será de esperar de uma constellação em que ha Norma Shearer, Greta Garbo, Lon Chaney, Lillian Gish, John Gilbert, William Haines, Joan Crawford?...

"Noites de Bagdad"

Como foi largamente annunciado, o Central inicia hoje as exhibições de "Noites de Bagdad", a super apresentada pelo Royal Programma.

Film de enredo encantador, "Noite de Bagdad" pinta a vida nos harens do Oriente, onde o amor é mais intenso, a poesia mais profunda, a vida mais bella.

E no meio de ambiente de luxo e riqueza verdadeiramente asiaticos, vê-se as odaliscas que, pelo amor do seu amo e senhor, cedem a propria vida no desejo profundo de satisfazer aquelle que as comprou nos mercados e que lhes dá aquella existencia indolente e plena de goso.

"Noites de Bagdad" é um film que fala ao mesmo tempo á intelligencia e aos sentidos, porque o seu enredo é lindo e as suas scenas cheias de arte.

CHARLES RAY ABANDONA O DRAMA PELA COMEDIA FINA

Entre os maiores artistas dramaticos do cinema, um, dentre todos, avulta pelas suas passadas producções, pelo seu trabalho admiravel, registrado em obras que nunca mais serão esquecidas pelos "fans" verdadeiros.

Charles Ray é, certamente, esse astro magnifico, de qualidades provadas para encarnar no écran os mais variados sentimentos dramaticos, as mais delicadas manifestações de sentimentalidade e emoção. Elle, desde os velhos tempos da Triangle, empreza de vulto num passado ainda não muito longe, teve interpretações felicissimas que o immortalizaram entre os maiores vultos que a téla já apresentou. Charles Ray, porém, não é só o artista dramatico; a sua arte é mais importante ainda, o seu campo de trabalho mais vasto e, desse modo, o vemos tambem em papeis leves, em partes de pouco vulto, onde a comicidade e a subtileza do argumento pedem trabalho mais suave e mais ameno.

"O Jardim do Eden", fina comedia social da United Artists, desenrolada em ambientes elegantes, como os cabarets de Vienna, a Côte D'Azur, Monte Carlo e seus magnificos palacios, onde a riqueza se casa aos gastos phantasticos dos jogadores inveterados, essa producção da United Artists offereceu a Charles Ray occasião de interpretar uma das suas mais interessantes personagens, a gala da encantadora Corinne Griffith. A United Artists iniciará as exhibições desse film no Cinema Capitolio a partir do dia 20 de novembro vindouro.

A reabertura do Republica

O Republica vae reabrir-se amanhã, não já como theatro, mas como cinema. Não só isso, mas como cinema popular, ao alcance de todas as bolsas. Não quer isso dizer que seja uma casa de programmas sem importancia, de films sem valor. Muito pelo contrario, o Republica, que mudará o seu programma tres vezes por semana, terá em cada espectaculo dois films de grande metragem, que serão sempre dois trabalhos de super-producção, e ainda uma comedia, um jornal e sempre mais um ou outro film interessante.

Comprehende-se tudo isso, quando se disser que o Republica reabre os seus salões, sob a direcção da Companhia Brasil Cinematographica, ou melhor, sob a orientação de Francisco Serrador.

O programma de inauguração da temporada cinematographica indica bem o que vão ser os demais espectaculos: — consta de cinco films: "O preto que tinha a alma branca", do Programma Serrador, que fez successo no Odeon; e "Sua alteza real", film inedito do Programma Matarazzo, com Alberta Vaughn. Ha ainda a comedia "Um casorio de mascaba", a film colorido "O nobre e a camponeza" e um jornal — a Revista Odeon.

E como se serão os seus programmas, que se mudarão ás segundas, quartas e sextas-feiras. — A Republica manterá como preço: 1$500 para os adultos, e 1$ para as crianças.

O QUE A CRITICA NORTE-AMERICANA DISSE DO FILM "O ESTUDANTE DE PRAGA", QUE O PROGRAMMA SERRADOR APRESENTARÁ S

A proposito do film: "O Estudante de Praga", que o Programma Serrador apresentará na proxima segunda-feira, aos frequentadores do Odeon, tendo como protagonista o formidavel artista que se chama — Conrad Veidt — e como seus collaboradores, Agnes Esterhazy e Werner Krauss, damos hoje, a titulo de méra curiosidade, a opinião de tres grandes orgãos da imprensa americana, quando o film foi alli exhibido.

De "New-York Herald" — "Não é preciso ser-se natural do norte da Europa para comprehender a acção extraordinariamente dramatica do excellente film: "O Estudante de Praga", descrevendo-nos a vida desse escolar turbulento da velha Universidade da antiga capital da Bohemia. O enredo é soberbamente dramatico. Emociona. Distrae. Empolga. E para maior brilho do film encontrou da parte do grande actor Conrad Veidt um interprete humanissimo. A formosa Agnes Esterhazy é uma encantadora artista que com a sua presença enche de perfume a acção violenta, por vezes, do enredo. O correctissimo Werner Krauss, que tem agradavel dos resultados e obriga o publico a rir, mas a rir com positiva satisfação e consciencia.

De "Chicago Tribune" — "Excellente producção européa a que se intitula: "O Estudante de Praga", não só pela grandiosidade do romance cinematographico, como pela perfeição technica que a maioria das suas scenas attingiu. Tem o mais realismo, tanto mais que o protagonista é interpretado por um grande artista, dos maiores com que pode contar a cinematographia mundial: Conrad Veidt."

A maior dupla comica da téla no seu mais recente film

"Dois "valentes" de Garganta", o ultimo dos films de Wallace Beery e Raymond Hatton, veiu para uma vez mais solidificar o triumpho da famosa dupla e para deliciar o nosso publico, tão amante sempre de bons films que façam rir.

De segunda-feira até hoje, conservando no cartaz o trabalho dos dois admiraveis comicos, o Imperio tem vencido um desses exitos com egual só vimos quando a Paramount nos deu anteriormente os primeiros trabalhos da consagrada dupla.

Se como soldados Beery e Hatton venceram, se venceram depois como marujos e como bombeiros, muito mais ainda vencem elles agora, como valentões. A "pochade" que idealizaram para os dois artistas, dá o mais amplo ensejo aos seus admiraveis meios e obriga o publico a rir, mas a rir com positiva satisfação e consciencia.

JOSÉ PISTONI VAE SER ENTREGUE Á JUSTIÇA

O INQUERITO SOBRE O ASSASSINIO DE MARIA FEA ESTÁ JÁ EM SEUS TERMOS FINAES

Dos ultimos depoimentos tomados no inquerito sobre o crime terrivel praticado por José Pistoni, na capital paulista, já "o Diario Carioca" se occupou em suas edições de ante-hontem e hontem. Foram elles os prestados pelas pessoas que, na cidade de Santos, estiveram em contacto com o matador da infortunada Maria Fea, quando o mesmo procurava fazer embarcar a mala sinistra a bordo do "Massilia".

O delegado da Segurança Policial, sr. Carvalho Franco, não quer deixar de fazer as verificações que se façam ou possa porventura ainda possivel a allegação feita pelo criminoso do supposto adulterio da victima. E, assim aquella autoridade não cessa de fazer as diligencias, proseguindo estas no Hotel d'Oeste, onde foi mandado o escrivão Barbosa, afim de ouvir o gerente e demais empregados dessa casa, para ser feito um inquerito sobre a vida, ali, da infeliz Maria Fea Mercedes.

Com relação a informações mandadas de Buenos Aires, aos jornaes, segundo as quaes José Pistoni tinha cumprido pena, na capital argentina por crime de roubo, o sr. Carvalho Franco interrogou o criminoso.

Pistoni negou a accusação, dizendo que poderiam telegraphar perguntando a respeito. Confessou que fôra preso mas por desordem, devido a embriaguez.

Nova correspondencia da capital platina confirmou essa declaração do criminoso, por onde se vê que seus meritos tinham sido o fructo de um equivoco.

O assassino de Maria Fea continúa a mostrar-se calmo, entregue a uma especie de prostração. Fala pouco, só quando lhe perguntam alguma coisa. E não responde mais do que lhe é perguntado, já não dando mostras, entretanto, de querer acabar com a vida, como a principio fazer suppor.

Afastada que foi, por desnecessaria a diligencia da reconstituição do crime, uma vez que o criminoso foi acareado com as principaes testemunhas do caso, o inquerito, dentro em pouco, será remettido ao Judiciario.

MARITIMAS

NO LLOYD BRASILEIRO

Varias noticias

A actual directoria tornou sem effeito a nomeação feita pela sua antecessora, do sr. Heitor Mariz, ex-secretario geral da companhia, para agente desta em Buenos Aires. E' de notar que aquella attitude dos novos dirigentes do Lloyd, foi proposta e desejada pelo proprio sr. Heitor.

— Como, aliás, vinr aqui já haviamos dito, o sr. capitão de corveta Benedicto Leal, presentemente no Rio, não voltará a occupar, em Ilhéos, o cargo de agente do Lloyd, de que se achava investido. Segundo soubemos, para esse cargo, irá um funccionario do commercio central.

— Para agente da casa em Cabo Frio, a directoria fez voltar o antigo ex, Pereira Bastos, destituindo o sr. Francisco Prinz.

— Nos nossos meios maritimos-commerciaes, louva-se essa attitude dos directores do Lloyd, pois o sr. Pereira Bastos é o maior e mais antigo dos carregadores naquelle local.

— O sr. Frederico Wherter, engenheiro machinista, que vinha exercendo essas funcções a bordo do "Mandú", foi nomeado e tomou posse do cargo de auxiliar technico das officinas do Mocanguê.

— Sabe-se, nas rodas da casa, que varios agentes no paiz e no estrangeiro, serão, em breve, exonerados, isso em franco beneficio da parte commercial do Lloyd.

— O sr. Furtado de Mendonça, antigo agente em Cabedello, já seguiu para aquelle porto, para substituir o sr. Barbosa Lima, que, como por aqui dissemos hontem, acaba de se demittir.

"LLOYD NACIONAL"

O "Araranguá", dessa empresa, depois de cerca de 2 mezes nos estaleiros, onde soffrera importantes transformações, limpesas, etc., parte, hoje, para Recife e escalas.

OFFICIAES VIAJANTES

Pelo "Manaus", chegam, hoje, ao Rio, os seguintes officiaes: commandante José Ferraz; capitão Cypriano de Araujo Jorge e commissario João Belmiro dos Santos.

— Pelo "Commandante Alvim", chegam, hoje: commandante Bandeira de Mello; capitão Benjamin Romer e commissario Sebastião Fonseca.

FERROS VELHOS...

Recordando umas phrases de um engenheiro teuto

Com as excepções dos "Itas" da Costeira (que longe estão de ser navios apropriados para o fim que foram construidos) e os "Aras" do Lloyd Nacional (que é pena, em vez de 4, não serem 12) pois, com os navios typos "Pará", do Lloyd, são as unidades que melhor se adaptam na costa do paiz com essas excepções, a Marinha Mercante Nacional se compõe de ferros velhos — navios de construcção archaica.

Começando pelas barcas da Cantareira, terminando nas "chatas" da Empresa de Navegação Prates e São João da Barra, eis-nos á frente de uma Marinha Mercante de ferros velhos, que outros, mais rigorosos do que nós, qualificam de — "tumulos fluctuantes".

E, nisso, o que é mais grave, o que mais nos desola é que os nossos grandes e pequenos armadores não cogitam de "ferros-novos", segundo a palavra dos principaes estaleiros, de outros lados, a que consultamos.

Ah! esqueciamos: — a nova gestão do Lloyd vae encommendar (muitos dizem que a encommenda já está feita) 10 modernissimos paquetes; 4, typos "Cte. Alvim", para o sul; e 6 typos "Ceará", para o norte e uma dezena de "chatas" typos "Borborema" para carga.

Egualmente, esqueciamos que, para a linha rapida Santos-Rio e vice-versa, sob auspicios de um capitalista da Paulicéa, dentro em pouco, teremos luxuosissimos navios — verdadeiros "palacios fluctuantes", um dos quaes, cujo desenho possuimos, chamar-se-á — "Julio Prestes".

Mas, com tudo isso, o facto é que, com aquellas excepções, a nossa Marinha Mercante, sem procurar acompanhar o progresso das suas congeneres não só da Europa com o deste proprio continente — haja vista a chilena — continúa a ser uma frota de ferros velhos...

AS PHRASES DE UM ENGENHEIRO DE HAMBURGO

Conversando, em 1921, com um engenheiro em "Vulcan Deck", Hamburgo, ao chegarmos ao assumpto dos navios allemães que ficaram, em 1916, com o Brasil, elle, sorrindo maliciosamente, nos disse: — ... "que grande favor nos fez o Brasil, ficando com aquelles navios".

— Por que?

— Por que, agora, depois da Guerra, teriamos que encostal-os como ferros velhos, depois de aproveitar alguns que pudessem servir para pontões...

— ...assim?!

— ... assim, porque, de construcção antiga, em pleno desaccordo em tudo, com as necessidades desta época avante, em que as marinhas mercantes, mais do que nunca, vão ser tudo no concerto economico dos povos, esses navios seriam, para nós, verdadeiros trambolhos...

O Brasil e outros paizes, "adquirindo-os", pensaram que fomos nós os roubados, elles é que o foram...

AGORA, UMA PERGUNTA

Depois disso tudo, perguntamos nós: — o Lloyd, que, seja como for, responde pela Marinha Mercante Nacional, de que do melhor se compõe sua frota?

CAPITAIN

Um film que fala de paixões impetuosas

Não é facil dizer o que mais agrada em "A Mulher Cobiçada", ora em exhibição no cartaz do Capitolio. Reunindo o film, como reune, elementos diversos de belleza, de attracção, além de artistas de valor incontestavel, não se póde, de momento, dizer qual daquelles factores mais concorre para solidificar o triumpho do trabalho. Uma coisa, porem, é evidente e não merece duvida é esta é que o novo e grande trabalho de Norma Talmadge e Gilbert Roland têm á mola principal do seu triumpho firmada no facto de ser um film de romance de amor, a historia de uma paixão quasi enlouquecedora, vivida por dois artistas que difficilmente poderão ser igualados na arte de simular amor na téla.

E' de crer, por isto, que "A Mulher Cobiçada" tenha o motivo principal do seu triumpho firmado no facto de ser um drama de amor. E o nosso publico, vibrando com o film, victoria o trabalho de Norma Talmadge e de Gilbert Roland, dois admiraveis amantes da téla.

PORQUE BRIGITTE HELM FOI ESCOLHIDA PARA ESTRELLA DE «METROPOLIS»

Um "afan" bisonho, ou principiante que já tenha o fan...atismo necessario pelo cinema, porém, que ainda não seja veterano e não comprehenda de relance as grandes razões das razões cinematographicas, ha de ficar suspenso e meio admirado com a escolha da estrella de Metropolis.

E' que sendo Metropolis a producção de maior responsabilidade até hoje levada a um studio cinematographico, a concepção mais arrojada, mais fóra do commum que se desejou fazer e, depois de dois annos de incansavel labor, se conseguiu ultimar nessa maravilha que causou pasmo no mundo inteiro — porque não se escolheu uma artista de maior nome, mais conhecida?

Ora, esse facto por si só já é bastante expressivo e deu desde logo, além da maior honra que uma artista poderia aspirar, uma tremenda responsabilidade a essa artistazinha franzina, linda e genial, que é Brigitte Hem.

Certo uma artista "já feita" traria facilidades á reclame de Metropolis no mundo inteiro. Mas um film da ordem deste, destinado "a ficar", do sentido em que se emprega a expressão quando se fala das grandes obras de arte que ficam impereciveis, desafiando a critica dos zoilos, não careceria do nome de uma estrella, antes as estrellas é que andariam obsecadas pela honra de nelle figurar.

O que num film devia ser, antes de mais nada, condicção "sino-qua non" para a sua producção, a escolha adequada, perfeita dos protagonistas, que nem sempre, infelizmente, é rigorosamente observada por culpa mesmo desse despotismo das "estrellas" — em "Metropolis" preoccupação absoluta, absorvente como sóe ser a dos verdadeiros artistas quando empenhados no acabamento das suas obras primas e das suas maravilhas que irão arrancar extases e embevecimentos atravéz os seculos.

Ora, em "Metropolis" não é só o gigantesco das construcções monumentaes da cidade do anno 3.000, a pujança phantastica da imaginação do seu autor nos dando, numa antevisão de genio, detalhes maravilhosos a la Julio Verne do que será essa extraordinaria cidade do futuro — o que se vae admirar.

O choque dos sentimentos e das idéas, de que falaremos proximamente, as emoções, as palpitações, as inquietações das almas das creaturas que viverão daqui a mil annos num mundo mechanizado pela sciencia e cada vez mais absorvido pela materia e pelo egoismo, despertando, emfim, para a espiritualidade ao encanto quase divino de uma mulher admiravel, criava para Frits Lang, o extraordinario director que esse film vae immortalizar, uma situação de imminente impasse.

Como encontrar uma creatura que pudesse encarnar essa figura sem par, que teria, além do seu papel apostolico e suave que a "mulher machina", creada pel apostolico e suave que interpreta a "mulher machina", creada pela sciencia do seculo XXX, creatura no physico absolutamente egual ao de Maria, porém, de sentimentos demoniacos, arma tremenda com que o senhor de Metropolis reajiria contra a campanha evangellica daquella deusa do futuro?

Situação difficil, que a escolha de Brigitte Helm resolveu admiravelmente e que lhe valeu o renome fulmino e resplandecnte que a elevou immediatamente no firmamento cinematographico á cathegoria de estrella de primeira grandeza, conforme verá o Rio a partir do dia 25, no Gloria — quando começarem as exhibições da grande maravilha da "Ufa" que o Programma Urania nos vae apresentar.

"PRINCIPE FAZIL", VOLTA AO CARTAZ

Os bons films sempre conquistam o publico. O "Principe Fazil", da Fox está nesse caso. Com Charles Farrel, o Adonis moderno, o idolo de "7º Céo", ao lado da sereia de Hollywood, Greta Nissen, que formaram uma alliança perpetua na lembrança do publico, "Principe Fazil", com a mesma orchestra e repertorio de musicas napolitanas, sob a competente regencia do maestro Allioni, volta hoje á téla do Pathé Palace, attendendo a varias solicitações.

A "PRINCEZA MASHA" NO PATHÉ-PALACE

A Princeza Masha, é um film, cuja montagem de raro luxo e magnificencia, encanta ao espectador. O seu argumento é emocionante, é a historia de amor de uma mulher, que se sacrifica para salvar o seu povo. Heroina em todos os sentidos, essa admiravel figura de mulher — A Princeza Masha, empolga do principio ao fim; não somente nos lances de amor, como tambem nos momentos em que precisa mostrar coragem, sangue frio, ante tanta adversidade.

O Pathé Palace, iniciará a exhibição desse super-film, na semana de 22 á 28.

Movimento do Instituto Pasteur

Foi o seguinte o movimento do Instituto Pasteur, durante o mez de setembro:

Existiam em tratamento, 125 pessoas; entraram em tratamento, 226; Terminaram o tratamento, 208; continuam em tratamento, 143. Foram feitas 4.167 injecções e 56 curativos. Não houve caso de insuccesso de tratamento.

LOTERIA FEDERAL

Principaes premios de hontem:

6121	50:000$000
4478	10:000$000
11418	5:000$000
8772	2:000$000
15849	2:000$000

A.	6121
M.	638
R.	409
S. (grupo)	21

NO ANTIGO:

3998

PARA INVERTER:

4567

Loteria do Estado de Matto Grosso

EXTRACÇÃO REALIZADA EM 16 DE OUTUBRO DE 1928

Aviso telegraphico dos primeiros premios

1º premio	3.511	30:000$000
2º "	4.454	3:000$000
3º "	3.240	2:000$000
4º "	4.819	1:000$000
5º "	1.952	1:000$000

Hudson Coche

Carro bom por preço baratissimo. Bom estado de conservação e funccionamento.

T. L. WRIGHT & CIA., LTDA.

RUA EVARISTO DA VEIGA, 142

AINDA O CASO DO FALLECIMENTO DO ALUMNO DO INSTITUTO FERREIRA VIANNA, CARLOS DE ALMEIDA

AS DECLARAÇÕES FEITAS AO "DIARIO CARIOCA" PELO MEDICO DESSE ESTABELECIMENTO DE ENSINO

A proposito do caso do fallecimento do alumno do Instituto Ferreira Vianna, Carlos de Almeida, tivemos a opportunidade de ouvir o medico daquelle estabelecimento de ensino, dr. Henrique Guimarães de Sá Britto. Este medico, que é um clinico de grande competencia, declarou-nos que no Instituto Ferreira Vianna não existiu epidemia de dysentheria bacillar. Quanto propriamente ao caso do menor Carlos de Almeida, de que tratamos em nossa edição de hontem, segundo informes fornecidos por um vespertino, disse-nos aquelle clinico que o alludido menor foi por elle tratado no começo da enfermidade com o emprego de todos os recursos de que a sciencia dispõe, inclusive injecções de sôro anti-dysenterico de Vital Brasil. Tendo sido obrigado a faltar ao Instituto, por motivo da molestia, no dia 26 do mez transacto, foi o mesmo menor assistido pelo director daquelle estabelecimento de ensino, dr. Silveira Lobo, que é tambem medico clinico. Nesse mesmo dia retirou-se o menor Carlos de Almeida para a residencia de sua familia, a pedido desta, vindo infelizmente a fallecer no dia 12 de outubro presente. Durante todo o tempo em que permaneceu no Instituto foi o referido menor convenientemente medicado, tendo recebido a dieta adequada. Pediu-nos ainda o dr. Sá Britto registrassemos que no Instituto Ferreira Vianna é dada ás crianças comida em quantidade suficiente e preparada com generos de boa qualidade.

O "NAPIERSTAR" LEVARÁ UM GRANDE CARREGAMENTO DE BANANAS E LARANJAS BRASILEIRAS, PARA LONDRES

O navio frigorifico "Napierstar" está fundeado proximo ao cáes do Armazem 16, tomando um carregamento de 30.000 caixas de bananas e 20.000 de laranjas, que se destinam ao mercado de Coving-Garden em Londres, que o distribuirá para outros mercados da Inglaterra.

Dr. Oscar Soutello - Assist. da Faculd. de Med. do Rio de Jan. — Partos e Doenças das Snras. Res.: Rua Pereira da Silva, 38 — Ph., B. M. 0349. Cons.: Rua Assembléa, 20. 1.º andar. Phone Central 5706, das 4 ás 6 horas.

O PROCESSO CONTRA UM EX-JUIZ DE DIREITO DO ESTADO DO RIO

FOI PRONUNCIADO O SR. VASCO ITABAIANA DE OLIVEIRA

Ha alguns mezes, como o juiz Vasco Itabaiana deixasse de executar um julgado do Supremo Tribunal Federal, esta alta côrte de justiça, por seu presidente, determinou que o sr. Mario Accioly apresentasse denuncia contra aquelle juiz no fôro federal do Estado do Rio.

Esse procurador da Republica, "ad-hoc" offereceu a denuncia ao juiz Soares Brandão que, por despacho de hontem, pronunciou o alludido magistrado, mandando que contra o mesmo fosse expedido mandado de prisão.

Esse mandado, entretanto, não podia ser assim expedido, por ser contrario á lei, porquanto, de accordo mesmo com o despacho de pronuncia, o juiz Vasco Itabaiana de Oliveira defender-se-á solto.

Dahi...

Os debates de hoje no Jury

Será julgado, hoje, pelo Tribunal do Jury, o réo Joaquim Pedro da Silva, incurso no artigo do Codigo Penal referente ao crime de homicidio.

Presidirá a sessão o juiz Edgard Costa, occupando a tribuna do ministerio publico o sr. Rocha Lagoa Filho.

TERRENOS A PRESTAÇÕES EM CAMPO GRANDE DESDE 30$000

Com agua, luz, escola publica, commercio, pedra e tijolos para construcções e bonde. Informações no Café Rio da Prata em Campo Grande.

"La Prensa" e o 12 de Outubro

Commemorando a data do descobrimento da America, "La Prensa", de Buenos Aires, que é um dos orgãos de mais autoridade do periodismo americano, appareceu aos seus numerosissimos leitores em uma edição que se póde classificar rigorosamente — de luxo.

Além das secções de costume, o exemplar que temos em mão, se apresenta com mais uma em roto-photogravura, a cores. O numero de "La Prensa" a que alludimos é um verdadeiro primor das artes graphicas modernas.

A classe medica celebra hoje o dia do seu patrono, São Lucas

A classe medica do Rio de Janeiro, como de costume, commemora hoje o dia do seu patrono: São Lucas. A commemoração constará de uma missa ás 8 horas na cathedral Metropolitana.

Diario Carioca

ALBERTO BURLE DE FIGUEIREDO
Director-thesoureiro

EXPEDIENTE

18 DE OUTUBRO DE 1928

Redacção, administração e officinas
RUA ALCINDO GUANABARA, 5
Endereço telegraphico: "DIARIO CARIOCA"
Telephones: Central 0824 e Central 1339

ASSIGNATURAS

Para o Brasil:		Para o estrangeiro:	
Anno	40$000	Anno	70$000
Semestre	25$000	Semestre	40$000

Venda avulsa no interior, 300 réis
Distribuidor: Vicente Perrota.
Cobrador: Lourenço da Costa Amaral

QUINHÃO DE ODIO

A atitude do sr. procurador geral da Republica, no processo relativo aos acontecimentos revolucionarios no governo passado, merece mais uma vez severos commentarios.

No seu parecer sobre os embargos oppostos pelos accusados á sentença condemnatoria, o sr. Pires e Albuquerque torna a vasar numa fórma contundente conceitos injustos, insensatos e absurdos.

Quatro annos passados sobre a luta, o procurador geral da Republica emprega expressões candentes, revela uma paixão politica extemporanea que frisa pelo ridiculo e toma uma atitude theatral de pae nobre que vae desenhando incontiveis sorrisos nos seus divertidos espectadores.

A verdadeira origem das perturbações politicas de 1922-1926 está na falsificação systematica do regimen representativo que é a formula inicial da democracia em todo o mundo civilizado. Recentemente toda a imprensa do paiz, noticiando e commentando as diversas phases da luta politica na Republica Argentina que culminou na victoria do candidato radical personalista que combateu violentamente o governo do sr. Marcelo Alvear, salientou com tristeza, mas com sinceridade, o grão de cultura civica a que attingiram os vizinhos do sul, contrastando com o atraso em que ainda nos encontramos na pratica do regimen politico que adoptamos. No proprio tribunal em que o sr. Pires e Albuquerque cultiva o seu odio irracional e irrisorio, um juiz que até hoje não deu nenhum penhor de liberalismo, não se poude conter que não constatasse que, estamos num paiz onde senadores e deputados não exercem mandatos legitimos porque não são realmente eleitos.

O que caracterizou as largas e profundas perturbações de 1922-1926, não foram evidentemente as explosões militares e civis de reacção armada e nem taes explosões poderiam merecer o qualificativo de "revolução", que cabe entretanto legitimamente ao conjunto da actividade politica que naquelles annos se notou por todo o paiz.

A legitimidade da "revolução" está hoje posta acima de qualquer controversia, deante da constatação pacifica dos erros, dos abusos, dos crimes, das infamias praticados, á sombra do estado de sitio permanente pelo governo chefiado por um paranoico irresponsavel. A subversão do regimen não passou de tentativas infrutiferas, mas o processo revolucionario proseguiu e prosegue e não ha nesta terra cretino sufficientemente alvar para suppôr que já tenhamos alcançado o suprasummo da organização politica ou que não tenhamos capacidade para melhorar na pratica essencial o regimen democratico que aceitamos.

A punição ou a absolvição de um punhado de homens bravos, imbuidos de uma ideologia patriotica e que quizeram realizar, sacrificando-se generosamente, uma aspiração nacional é hoje, depois do apaziguamento que o tempo traz ás paixões, uma simples questão de equidade, de bom senso e de tolerancia. O juiz da mais alta Côrte do paiz, que faz parte de um dos tres poderes politicos da Republica, não está adstricto á céga applicação dos textos que não pódem conter certas especies de ordem moral, que se apresentam a julgamento.

O sr. Pires e Albuquerque, cuja perspicacia e intelligencia os seus amigos costumam gabar, está na circumstancia demonstrando uma deploravel insufficiencia de mentalidade politica e sociologa.

E para compensar essa concepção mesquinha de uma intolerancia ecclesiastica, o procurador geral da Republica pretende se dar ares de martyr da legalidade, quebra lanças na defesa da autoridade, julga-se o campeão da ordem e da paz publicas.

O problema é multissimo mais grave do que suppõe o feroz accusador que reclama contra as victimas dispersas e inermes o seu quinhão de odio.

Neste momento e aos olhos da Nação, o papel de todos os brasileiros que por qualquer fórma tenham que revolver as velhas feridas mal cicatrizadas não é perseguir e odiar, mas esquecer e apaziguar.

Não esqueçam os juizes do Supremo Tribunal que no armisticio das grandes batalhas, os combatentes de ambos os lados têm o interesse superior de enterrar os seus mortos.

Essa obra de esquecimento e de piedade, se não resolve as questões nem desarma os contendores, impede comtudo que os miasmas da vingança corrompam os ares espalhando por toda terra um ambiente mortal de podridão.

ADVOCACIA ADMINISTRATIVA

Em 13 de abril de 1927, a Repartição Geral dos Telegraphos e a Companhia Telephonica Riograndense fizeram um accordo de trafego mutuo que foi publicado no *Diario Official*, de 20 de abril do mesmo anno.

Succede, porém, que essa companhia, correspondendo-se por meio de sua installação radiotelegraphica com outras estações no estrangeiro, burlava os termos do convenio dando prejuizos ao Telegrapho Nacional, provocou da parte deste reclamações reiteradas ao sr. ministro da Viação, que por fim resolveu esclarecer o caso, tomando as providencias indicadas.

Por aviso de 21 de setembro, depois de alludir ao inquerito administrativo que justificava sua providencia, o sr. Victor Konder "cassou a autorização dada em aviso numero 291/c, de 11 de abril de 1927, para a referida companhia trafegar, a titulo precario em serviço interior e internacional".

A resolução do sr. ministro da Viação foi publicada no *Diario Official*, de 22 de setembro deste anno.

Depois dessa data o orgão official nada mais publicou sobre o incidente com a Companhia Telephonica Riograndense. No expediente do Telegrapho ou do Ministerio da Viação nada mais constou ou se disse sobre o caso acabado e enterrado; mas no dia 3 de outubro, entre as *varias* do *Jornal do Commercio*, appareceu a communicação muito simples de "que o serviço radiotelephonico interestadual da Companhia Telephonica Riograndense já está restabelecido.

O que estranhamos não é evidentemente o restabelecimento do trafego radiotelephonico da citada companhia, mas a fórma clandestina e curiosa como foi obtido o cancellamento da decisão ministerial de 21 de setembro passado.

Recebemos diariamente vultosa correspondencia sobre toda sorte de abusos e irregularidades commettidos em todos os departamentos da administração publica, as quaes damos guarida nestas columnas todas as vezes que venham documentadas ou tragam indicação de fontes facil de serem verificadas. O nosso intuito é collaborar na obra fiscalizadora do sr. presidente da Republica que, no intervallo de suas pantagruelicas occupações entre uma feijoada e um cozido, bem poderia pôr um olho nas acrobacias do sr. Victor Konder.

"A PRIMEIRA LIÇÃO DE SUPERMENTALISMO

Caro amigo.

Unidade de objectivo é o primeiro requisito para o successo na vida e a saude. Primeiro que tudo você precisa estar em condições de fazer o que deseja. Em segundo logar, precisa "ter prazer" em fazel-o. Em terceiro logar precisa de receber, em compensação pelo seu esforço e obra, uma boa, uma grande quantidade mesmo, de *dinheiro*. Abundancia de poder, de alegria, e de dinheiro — constituem a Trindade do Successo.

Nada digo a respeito das suas qualidades de caracter porque você E bom ingenitamente e fundamentalmente — e porque se procurar ser coisa differente, não tirará dahi nenhuma alegria real. Bondade, bom caracter, fazem parte da Alegria. Por conseguinte, aceite a sua bondade e o seu altruismo como um facto. Veja se faz o mesmo, e vá pela vida a fóra rejubilando.

Realizar Successo e Saude, é realizar Poder, Alegria e Dinheiro.

Para exercer o Poder comece sobre *si mesmo*.

Para encontrar a Alegria olhe para dentro de *si mesmo*. Para fazer dinheiro comece agindo dentro de *si mesmo*. Para manifestar Successo você não tem que manobrar o mundo inteiro: tem que manobrar sómente a *si proprio*. VOCÊ é a usina, onde se gera a força; usar a sua força de accordo com as leis do seu "ser individual" é a pura alegria; e, para aquelle que assim usa a sua força, dinheiro bastante será addicionado.

A lei geral da existencia, a lei geral dos sêres é o Amor, isto é: o Altruismo.

A lei do *seu* ser particular é um amor particular, peculiar. O *seu* temperamento, a *sua* construcção, differem completamente dos de qualquer outra pessoa que tenha jamais vivido.

Se até hoje você não sabia disso, provavelmente tem estado procurando viver de accordo com as "leis da existencia" de *outras pessoas;* dahi deriva a falta de um *successo maior* na sua vida.

Acabe com as "imitações", e comece, de agora em diante, a seguir as suas proprias idéas, juizos e desejos — e você encontrará o successo antes de dar por isso, isto é: muito antes do que imagina. *Conserve-se* firmemente seguindo-se a *si proprio* — e não ha limite para as coisas que você póde fazer — e que fará.

Como se encontrar a si proprio — ah! ahi é que está o busilis! Você tem vindo amesquinhando o seu proprio "*ego*" por tanto tempo, que você já perdeu mesmo a consciencia de que tem um "ego" individualizado, e idéas proprias, julgamentos e desejos que valham a pena mencionar.

E assim, tem você passado a vida a debater-se, em grande velocidade, procurando encontrar as idéas e julgamentos *dos outros*, para seguir e realizar. E, por conseguinte, os seus desejos proprios, desprezados e abandonados, desappareceram da sua vista.

Se a Necessidade não tivesse surgido, e não o viesse acompanhando, como um lobo faminto, e se você não tivesse que lutar sériamente para mantel-a ao longe, você ainda estaria a esta hora, displicentemente, procurando divertir-se vivendo segundo as idéas e as opiniões *dos outros*. Mas, agora, você chegou a um ponto em que *tem de ter* saude ou *tem de fazer* dinheiro. O seu problema é este: você tem que fazer saude em *si proprio;* e tem que fazer dinheiro em *si proprio* antes de achal-o dentro da bolsa. Por conseguinte, o que você tem a fazer, é pôr *os outros* de lado, e tratar de se achar a *si proprio*. E' a *sua unica esperança*.

Como um gato que fica immovel, silencioso e concentrado á espera do *seu* camondongo, para saltar sobre elle com toda a energia — assim você precisa, por um certo tempo, ficar á espreita das *suas proprias* idéas, julgamentos e desejos. E, na proporção em que você fôr capaz de apanhal-os, será capaz de apresentar ao mundo coisas differentes de tudo que elle já viu até agora. E' assim que o mundo progride, quer se trate de inventar cordões para sapatos, quer de descobrir estrellas. E o mundo está simplesmente ansioso por pagar *qualquer preço* por novas idéas, julgamentos e desejos, postos em boas fórmas, proprias para *uso*

O facto é que você é melhor do que uma duzia de minas de ouro. O seu "veio" de pensamento original é inexhaurivel, e se torna cada vez mais rico á proporção que você o aprofunda.

Comece AGORA. Ponha de parte meia hora cada dia — e todos os dias por um mez — para ficar silencioso, immovel e concentrado, á espreita das *suas* idéas, julgamentos e desejos. Se fôr necessario, levante-se tres quartos de hora mais cedo que de costume, de sorte que possa consumir quinze minutos mais que habitualmente, em banhar-se, fazer exercicio e vestir-se — para o fim especial de fazer essas coisas *minuciosamente, deliberadamente e bem*. Depois consagre uma boa meia hora ou mais a um "banho de silencio", com o fim de descobrir o seu EGO REAL.

O "banho de silencio", cuja technica explicarei abaixo, é uma simples questão de *distender, relaxar* inteiramente o mental e o physico, deixando assim a natureza e a sua propria alma agirem livremente através de você. Se a hora matinal não lhe convem, escolha outra, mas evite uma hora de cansaço ou de somno. Mas, depois de escolhida, respeite a sua hora, mesmo que o céo desabe em consequencia. Mas nunca se apresse para mantel-a — porque se o faz, precisará de uma outra hora para acalmal-o o bastante para poder começar.

Quanto mais calmo e "suave" estiver quando começar — melhor. Essa é uma razão pela qual a hora matinal é a mais conveniente. Comece direito, e a força ganha na meia hora de immobilidade e silencio o habilitará a fazer durante o dia muito *mais* trabalho com muito *menor attricto*.

Naturalmente exigirá um pouco de firmeza manter o seu compromisso para comsigo mesmo; *mas você tem essa firmeza: — é só usal-a*. E você achará que vale a pena, não só em dollares e centavos, mas tambem *em saude, paz e felicidade*.

Tome uma cadeira confortavel, mas de encosto recto, num aposento onde não o incommodem. Feche a porta, se necessario, e não responda a chamados de fóra. Que venham depois. Conserve a sua cadeira sempre no mesmo logar, e orientada na mesma direcção. Agora sente-se com o tronco *erecto*, com a base da espinha bem apoiada no encosto, os pés repousando naturalmente, mãos em repouso, peito livre, cabeça alta, e o tronco bem erecto e bem vertical, mas sem esforço — e todo o corpo com os musculos bem frouxos e relaxados, sem nenhuma tensão, aqui ou acolá. Guarde isto: — a "força" circumdante do meio cosmico penetra facilmente em musculos e nervos "distensos". Toda tensão *expelle* força.

Agora fique absolutamente immovel, mesmo as palpebras — mas profundamente distenso; e olhe para a frente e um pouco acima do nivel. Depois de alguns minutos de fixidez, deixe que os olhos se fechem, se assim o quizerem. Se não lhe fôr facil "relaxar" nessa posição erecta, tome o seu "banho de silencio" deitado de costas na sua cama, sem travesseiros. Daqui a um anno repita a lição, mas desta vez sentado.

Respire regularmente, vagarosamente, profundamente e pense *Paz* no momento da "expiração"; durante cinco ou dez minutos de cada vez. E então, deixe o physico escapar-se docemente para fóra da sua mente — ao mesmo tempo que o seu espirito se eleva na direcção do ideal. Deixe a sua alma fluctuar no illimitado ether de puro amor, força e intelligencia que rodea você e *o seu Ego real*. Fique immovel, e deixe este mar sustental-o e enchel-o *com aquillo que você deseja*. Não fale com elle — nem mesmo pense: — simplesmente *repouse e deixe-o* fazer a sua obra.

E não procure *sentir* o trabalho delle. Você póde sentir, póde não sentir: isso não tem importancia. FIQUE QUIETO, apenas *Vera os resultados mais tarde*.

Emquanto você estiver assim sentado, *uma estupenda transformação se realizará no seu corpo*. Você póde não sentir nada — é talvez melhor assim. Mas esse oceano de Amor, de Intelligencia e Força, (que é o Supremo Principio do Universo) exercerá o seu poder através de você, *de accordo com os seus desejos*. Cada cellula do seu corpo ficará *rejuvenescida e educada*, emquanto você assim repousa; e os seus centros nervosos ficarão magnetisados *para attrair as boas coisas que você deseja*. Tudo que você tem a fazer é *ficar quieto* e deixar que a coisa se faça.

Esta pratica é a mais importante coisa da vida para você — *agora*. Não consinta que qualquer outra coisa perturbe o seu *rythmo diario*.

Cada dia, antes de começar esta hora de silencio, leia algumas paginas do meu livro sobre "O Plexo Solar" (*Just how to awake the Solar Plexus* — Como se desperta o Plexo Solar — opusculo da autora) — e depois releia cuidadosamente esta carta.

Pratique o que ficou dito, por um mez e depois escreva-me".

Faith fully yours — Elizabeth Towne.
(Trad.)
MARCOS FELICIO.

TOPICOS DO "DIARIO"

O TEMPO

BOLETIM DA DIRECTORIA DE METEOROLOGIA

PREVISÕES PARA O PERIODO DE 18 HORAS DO DIA 17 A'S 18 HORAS DO DIA 18

Districto Federal e Nectheroy — Tempo — Bom, com nebulosidade.

Temperatura — Ligeiro declinio á noite, estavel de dia.

Ventos — Em geral normaes.

Estado do Rio de Janeiro — Tempo — Bom, com nebulosidade.

Temperatura — Ligeiro declino á noite, estavel de dia.

Estados do Sul — Tempo — Em geral, perturbado, com chuvas esparsas e trovoadas provaveis.

Temperatura — Em geral, estavel.

Ventos — Variaveis, frescos por vezes.

NOTA: — O serviço telegraphico foi bom.

SERVIÇO ESPECIAL PARA O TRAJECTO RODOVIARIO RIO-SÃO PAULO

Previsões para o periodo de 18 horas do dia 17 ás 18 horas do dia 18

Tempo — Bom, co mnebulosidade no Estado do Rio e em geral instavel, sujeito a chuvas e trovoadas esparsas no Estado de São Paulo.

Temperatura — Ligeiro declinio á noite, estavel de dia.

Como o general Nestor se fez ministro

O general Pantaleão Telles é, actualmente, commandante de uma brigada em São Paulo. Actualmente se acha no Rio, a passeio, com permissão de s. ex. o sr. ministro da Guerra.

Hontem, quando passavamos pela rua Republica do Perú', encontramo-nos com s. ex. em companhia do sr. general Carlos Cavalcanti, sympathico representante do Estado do Paraná, no Senado.

Ambos sobraçavam volumosos embrulhos, contendo camisas, toalhas de rosto, meias e collarinhos, adquiridos, segundo diziam, por preços mais que convidativos, numa popular casa commercial das proximidades. Cada qual se mostrava mais interessado em demonstrar que havia feito melhor compra.

A discussão se eternizaria, certamente, se não fôra a nossa approximação. O senador Carlos Cavalcanti, com aquella jovialidade que tanto seduz os jornalistas, foi-nos logo observando: "Não me toques nem me faças inquirições com respeito ao Nestor, pois, nada te direi, uma vez que sou amigo delle, desde o tempo em que fui seu chefe, na administração do sr. marechal Cardoso de Aguiar. Se queres saber dalguma novidade, dirige-se aqui ao Pantaleão, que acaba de me contar umas "coisas" interessantissimas, relativamente a elle e á maneira por que recebeu o Prestes, no dia que este, em nome do presidente, o foi convidar para ministro.

— Que diz desta "deixa", general Pantaleão? Indagamos.

—Ora, sr. jornalista... eu estou, agora, muito mudado... Já não falo mais de ninguem... emfim, como o senador Cavalcanti, aqui, nosso amigo, determina, sempre direi alguma coisa... Vocês mesmo já noticiaram porque o Malan não quiz aceitar a pasta da Guerra, sendo o primeiro convidado para esse fim. O segundo nome, que o senador Arnolfo indicou para ministro da Guerra foi o do Sezefredo.

O sr. Washington não se tinha ainda empossado do cargo de presidente, quando fez os convites, e deante da recusa do Malan, encarregou o Prestes de descobrir o Nestor. O Prestes, depois de 48 horas de pesquizas, conseguiu saber que o Nestor morava no Realengo. A esse tempo o nosso ministro não usava telephone em casa. O Prestes, então, telephonou para a Escola Militar, sendo attendido pelo capitão Orozimbo Martins, que era o official de serviço de dia no estabelecimento.

O Prestes queria saber se o Nestor estava em casa, onde morava e qual a hora em que poderia ser recebido, pois iria falar-lhe da parte do futuro presidente.

O capitão Orozimbo, recebendo o recado, por sua vez communica-se com o Gil, commandante da Escola, pedindo permissão para ir á casa do general Sezefredo, dizendo os fins. Quando o Orozimbo chegou á casa do Nestor, já lá encontrou o Gil "conferenciando".

Ao Orozimbo o Nestor recommendou que dissesse ao Prestes não o ter encontrado, mas que, aos domingos, elle, Nestor, nunca saia de casa. Estes factos todos occorreram num sabbado. No outro dia, logo cedinho, isto é, no domingo, o Nestor, muito calculadamente, de accordo com o Gil, para fingir que nenhuma importancia dava á annunciada visita do Prestes, mettido nuns trajes de lavrador, armado das ferramentas do portuguez que se encarregava dos serviços de horticultura, e que foi mandado passear, largou-se lá para os fundos do terreno, e sentado sob a sombra de um sapotizeiro, aguardava impaciente a chegada do Prestes.

Cerca de 9 horas, da manhã, o joven presidente do Estado de São Paulo, então deputado federal e leader da maioria, após uma travessia longa, do caminho percorrido, entre a estação e a casa do Nestor, ali chegou suarento, devido ao sol, e com aquelle tradicional nariz, já naturalmente vermelho, todo arroxeado. Uma das graciosas filhinhas do Nestor recebeu o Prestes e o conduziu ao ponto onde se encontrava o seu papá, lá no fundo do quintal. O Nestor, que fôra prevenido da chegada do homem, por uma das suas "patrulhas avançadas", de enchada em punho, fingia-se desattento á approximação da annunciada visita, revolvendo, valentemente, um canteiro.

Os homens não se conheciam. O Prestes apresentou-se e disse o objectivo da visita. O Nestor mostrou-se "suprehendidissimo". Jamais pensára em ser ministro. Combinou-se um entendimento com o futuro presidente. Assim que o Prestes saiu, o Nestor, que já estava meio vestido, por baixo das roupas de lavrador, tratou de completar a "toilette" e largou-se para se entender com o sr. Washington Luis. O resto é sabido. A pasta da Guerra foi aceita pelo Nestor, sem condições. O presidente queria um "sargenteante" para o Exercito. Neste ponto não existe contradições... o homem tem sido perfeito.

— Acabou a historia? general?

Quem nos deu a resposta dessa pergunta foi o senador Carlos Cavalcanti.

— Então, querias mais? Olha, o que o Pantaleão disse é o bastante para demonstrar que o Nestor, longe de ser um desprendido, é um ambicioso vulgar. Os seus gestos, atitudes e palavras de sempre, deante do Prestes, tudo era estudado. Elle já soubera porque o Malan deixara de ser ministro... Elle, Nestor, é que não deixaria de o ser.

— Mas ainda tinha alguma coisa a dizer, affirmou o general Pantaleão. O que estou revelando, soube-se por indiscreções do Orozimbo Martins.

Pois bem. Um dos primeiros actos do Nestor, como ministro, foi "sapecar" para Santo Iago do Boqueirão, no Rio Grande do Sul, onde o pobre rapaz até hoje curte as maguas do mais fundo padecer... Agora, sim, estou satisfeito, arrematou o general Pantaleão.

E o general Cavalcante nos recommendou:

— Não menciones meu nome nesta conversa. Põe o do Soares dos Santos.

Infelizmente, não pudemos atender ao pedido do sympathico senador paranaense.

O que ouvimos, nas rodas militares, para aqui trasladamos sem tirar uma virgula.

Acima de tudo, a verdade de que o mundo está tão desprovido.

Politica do Maranhão

O discurso do sr. Coelho Netto no Prata, enaltecendo o plano financeiro do sr. Washington Luis, num momento em que este punha em relevo o nome do fecundo romancista como embaixador do Brasil nas festas da posse do sr. Irigoyen, produziu certo alarma na bancada do Maranhão.

Já agora ninguem terá a menor duvida da reentrée do sr. Coelho Netto na politica do seu Estado natal, depois de longos annos de ostracismo.

Que cadeira irá o sr. Coelho Netto occupar na bancada maranhense?

A do sr. Viriato Corrêa? A do sr. Humberto de Campos?

No match de defesa do logar na chapa, qual dos dois estenderá o outro no tapete? O Micromégas ou o Microlandia?

Ha quem affirme que o sr. Viriato Corrêa é homem ao mar, liquidado de vez pelo véto de quem póde vetar...

Em todo caso, como o seguro morreu de velho, o sr. Humberto de Campos, ao que sabemos, resolveu preparar rapidamente as malas e vae partir para o Maranhão, afim de apadrinhar-se desde já com o sr. Magalhães Almeida.

Não parece, porém, provavel que o sr. Humberto de Campos consiga firmar, assim depressa, a sua candidatura á reeleição.

A cadeira do sr. Viriato já está destinada ao sr. Marcelino Machado, como representante do terço.

O sr. Coelho Netto, segundo as probabilidades mais seguras, irá mesmo para o logar do sr. Humberto de Campos, na bancada maranhense.

O trabalhinho está feito. O sr. Humberto acabará verificando que na politica acontece o mesmo que nos seus contos bregeiros — o enganado é sempre o ultimo que vem a saber da sua infelicidade...

Comidas escassas?

O sr. Gilberto Amado, como ninguem tivesse prestado attenção á entrevista que deu, ha dias, ao "Jornal do Brasil", procura, agora, por meio de camaradas intellectuaes, fazer a propaganda e o louvor da sua palavra, através de "a pedidos" amistosos...

Sabemos que o sr. Gilberto, desde quando foi para a Europa, estava "zangado" com o governo.

O fracasso da sua ida á Cuba, como chefe da delegação brasileira, talvez, explicasse o caso... Mas isso, não nos interessa. O que nos interessa é ver a reviravolta do ardente politico, hontem tão governista e hoje querendo namorar sympathicamente o povo... Desconfiamos muito dessa adhesão.

Ao notar esses passes de magica é que nos recordamos daquelle desabafo, de um politico do norte que, após numerosos sacrificios pessoaes, chegando á senatoria, teria dito a um amigo, em tom irreverente:

— "Agora, meu caro, são tres annos com o governo, cinco com a opposição, e o ultimo para adherir ao outro governo, afim de garantir a reeleição."

Pelos modos, o que se nota é que o sr. Gilberto começa cedo demais a segunda parte do programma.

Os lycurgos da salinha

A reforma da constituição do Estado do Rio está dando muito trabalho aos tachygraphos da "salinha" de Nictheroy.

As sessões têm ido pela madrugada a dentro e os oradores que querem ficar nos annaes vão longe.

Entre esses lycurgos de bobage, que estão alli pagos para votar o que o patrão mandar e que fingem discutir para embrulhar os trouxas do interior do Estado, uma das figuras mais pittorescas é o turco Demetrio Hamann, com olhar de mel de furo, e cabellos pintados a acaju'.

Depois da sessão de sabbado ultimo na madrugada de domingo, no Café Santa Cruz, os tachygraphos da "salinha" commentavam o discurso do sr. Hamann, que havia durado tres horas a fio.

Um cavalheiro que parecia "deputado", pelo bruto charuto, (porque os "deputados" fluminenses são conhecidos na rua pelo charuto), para troçar a oratoria do sr. Hamann, observou:

— Uma verdadeira cataplasma... Vocês não notaram quantas vezes elle falou em **plasma, plasmar, plasmando, etc.?**

Um dos tachygraphos presentes tomou das suas notas e verificou.

Havia no discurso do sr. Hamann: 8 vezes, **plasma**; 7 vezes, **plasmou**; 6 vezes, **plasmando**; 5 vezes, **plasmei**; 4 vezes, **plasmam**; 3 vezes, **protoplasma**.

Problema constitucional

A reunião de hontem, da Commissão de Finanças do Senado, evidenciou que bem razão tinhamos ao denunciar o proposito do sr. Arnolfo Azevedo, de contrariar a orientação dada pela mesa da Camara dos Deputados e pelo leader dessa casa legislativa, quanto á organização dos seus serviços.

Mal o sr. Bueno Brandão leu o seu parecer sobre uma emenda da Camara, a projecto do Senado, sobre as secretarias dessas casas do Congresso, rompeu a impugnação á iniciativa da outra casa.

— A emenda é inconstitucional...

— Por que?

— Porque só se póde dispôr sobre empregos e vencimentos em lei especial...

— Mas emenda não é projecto, nem muito menos lei...

—Lá isso é verdade; mas, o regimento interno do Senado veda que se emende projecto de credito...

— Mas o regimento do Senado dispõe sobre o Senado e não sobre a Camara...

— Sim, mas o Senado é a Camara Alta.

— Constitucionalmente não ha Camara Alta, ou baixa, superior ou inferior...

— Mas o nosso regimento determina que se apresente emenda suppressiva a disposições que o infrinjam.

— Disposições de iniciativa do Senado, ou em projectos da Camara, porque as emendas da outra casa só podemos aceitar, ou rejeitar...

— Pois penso de modo contrario.

— Contrario ás commissões technicas da Camara, á sua Commissão de Policia, ao proprio voto da Camara e ao proprio parecer da Commissão de Policia do Senado...

— Pouco importa: antes errado e só, do que em tão má companhia.

— Mas se a questão é de constitucionalidade, por que não ouvir a Commissão de Constituição do Senado?

— Porque... não vale a pena... Ella póde opinar a favor...

LIVROS & AUTORES

*** O livro na Inglaterra.

Acaba de surgir em Londres, o *Catalogo da Literatura*. Em tres volumes, comprehende os catalogos de 278 editores. Acha-se ahi a indicação de 350 mil obras. A Biblia e os livros que lhe dizem respeito occupam 365 artigos. Ha 173 obras relativas a Jesus Christo. Shakespeare occupa 364 artigos; em seguida, Tennyson, com 190; Woodsworth, com 108; Byron, com 76, etc.

Dickens figura com 318 livros.

*** Precioso achado.

Uma costureira de Worcester, nos Estados Unidos, reparando recentemente um enxergão, nelle descobriu um opusculo que não era senão a primeira edição de "Tamerlane", de Edgar Poe.

Um collecionador, o dr. A. Roxenback, pagou, immediatamente, mais de 20 contos pela brochura.

E' o quinto exemplar conhecido da primeira edição de "Tamerlane", obra publicada em 1827.

Pegasse Poe os vinte contos...

*** Palacio das musas.

Os poetas hespanhoes desejam construir um templo, onde possam render homenagens ás musas. Nesse sentido, lançaram um appello á população do paiz, solicitando-lhe o concurso pecuniario.

Porque, com o dinheiro obtido, vão construir... casas para os poetas pobres? Desde que estes ahi fossem morar com suas esposas, o objectivo da homenagem ás musas teria sido alcançado... Pelo menos, é esta a presumpção...

*** Só hoje, por circumstancias tão proprias á vida dos jornaes, recebemos um cartão que, com data de 29 de setembro, nos escreveu o poeta Renato Travassos, agradecendo as justissimas referencias que fizemos ao seu formoso livro "Cantilena". Registramos essa gentileza do inspirado confrade.

C. L.

POLITICA PITTORESCA

O sr. Gilberto Amado não teve sorte com o seu sermão á Commissão de Diplomacia, do Senado, sobre o barateamento das homenagens, no nosso paiz.

O sr. Azeredo, além da famosa recepção dos 21 membros do Senado, ainda vae abiscoitar uma missa, em acção de graças, mandada rezar por um grupo de amigos e admiradores, pelo seu feliz regresso.

A idéa da missa não está má, depois de um passeio á Europa. Nessa homenagem só ha de desagradavel o facto do homenageado assistir, de corpo presente, a uma missa rezada em sua intenção.

O sr. Azeredo é sempre victima do aspecto macabro e até tragico, dessas gentilezas.

Ha mesmo, na vida politica do honrado vice-presidente do Senado um episodio pittoresco que transportamos para aqui com a devida venia e mais rigorosa autenticidade.

O sr. Azeredo, uma tarde, num dia 9 de dezembro, batia-se em duello com o sr. Edmundo Bittencourt. Realizava-se o encontro, num terreno discreto, na descida da Gavea.

Ao chegar ao campo da honra, em companhia dos padrinhos, o sr. Azeredo viu sobre a relva, arrumado, com espectaculosa minucia cirurgica, um vasto arsenal de pinças, tezouras, bisturis, facas, serrotes, sondas e variados ferrinhos brilhantes.

O aparato produziu um certo frisson no duellista. Voltando-se para um dos padrinhos o sr. Azeredo perguntou-lhe:

— Para que é essa ferramenta toda?

O dr. Daniel de Almeida, que estava presente como medico do dr. Edmundo Bittencourt, explicou sollicito:

— Isso... é para o senhor!

— Como?! fez o sr. Azeredo, num arrepio nervoso — quer dizer então??...

— Quero dizer — sorriu o dr. Daniel de Almeida, que era um espirito jovial, — quero dizer que essa caixa de cirurgia pertence ao dr. Nabuco de Gouvêa, que é o medico que deve prestar-lhe os seus serviços... O dr. Nabuco é previdente, tem talvez receio de que, no momento, o dr. Edmundo se distraia..

MARFORIO.

MUSICA

* *Concerto da pianista Judith Salemi* — Não tendo recebido convite da artista, pela primeira vez no Rio de Janeiro, desistiria de comparecer ante-hontem ao Municipal se não fôra tratar-se de uma brasileira, annunciada como *grande pianista*.

Esses annuncios fazem desconfiar. A nova artista não vinha contratada por empresario, apresentava-se sozinha, desconhecida, com as credenciaes apenas de criticas elogiosas transcriptas de jornaes europeus.

Confesso que aguardei a entrada da srta. Judith Salemi aprehensivo. Sala quasi vazia; programma de responsabilidade, entre cujas peças uma composição da estreante.

Ao apparecer ella no tablado augmentaram as aprehensões. Aquella figura esgalga, enfiada num vestido muito longo e preto, de cabellos caindo até os hombros, cabeça grande, a cumprimentar o publico desageitadamente não promettia muito. Communiquei minha impressão a um vizinho e ansioso vi a pianista iniciar a *sonata em ré* de Scarlatti. Porém, logo, ouvindo aquelle phrasear correctissimo, claro, vivo, scintillante, voltei-me para o vizinho e segredei-lhe: "Parece optima".

Todo o resto da sonata classica accentuou essa primeira impressão, mau grado o desageitamento das posições assumidas pela executante.

Veio depois a celebre sonata de Beethoven *ao luar*. O adagio do primeiro tempo assumiu todo o mysterioso daquella contemplação amarga e a artista revelou uma sensibilidade alta e verdadeiramente commovedora. O alegreto do segundo tempo teve a graça saltitante, mas algo penosa, que o rythmo syncopado suscita, preparando a tempestade do terceiro tempo que Lenz compara a um fluxo de lava inflammada.

Se o modo pelo qual a srta. Judith Salemi tocou os dois primeiros tempos me commoveu e me fez ver nella um temperamento curioso, original e sempre distincto, a execução do resto da sonata me empolgou. O *presto* logrou em seus dedos uma vertiginosidade soberba, uma selvageria endemoniada, um arrebatamento de entontecer. Aos ultimos acordes declarei ao meu vizinho: "Ha nessa criatura laivos de genio!".

Com effeito, essa pianista caracteriza-se logo. Em qualquer trecho ella imprime sua personalidade sem discrepar do que se acha escripto, sem amaneirar o estilo, sem nenhuma extravagancia, sempre dentro do bom gosto. Tudo nella parece estranho, differente, ás vezes revesso, mas perfeitamente acceitavel e dominante por ser sincero. Na sonata de Beethoven, por exemplo, senti que as excentricidades do autor, sua rustiqueza e revoltas o fariam tocá-la como a tocou essa moça, patricia nossa.

A fantasia de Chopin foi outra amostra. Appareceu-nos ali o Chopin verdadeiro, o animado e por vezes intratavel cavalheiro, cujas producções custavam martyrios e desordens. Mas que suavidade e melancholia na *romanza* do *concerto em mi menór!* Que delicadeza de toque têm os dedos possantes da srta. Salemi!

O programma culminou com a *Campanella* de Liszt executada soberbamente, embora as notas mais agudas do piano não ajudassem muito a pianista.

Pouco espaço me resta para mencionar a sorpresa da srta. Salemi compositora. Sua *Danse d'un Faune* (por que em francez o titulo?) é interessantissima, original e caracteristica, de factura bem moderna, mas sem os exageros de certo modernismo. Trecho muito pianistico, digno de figurar em qualquer concerto.

Esperamos que o proximo concerto arraste para o Municipal todo o nosso mundo melomano, pois é digna de ouvir-se essa patricia que nos honra.

AZALAN.

DE ESGUELHA

Diz-se que o sr. Julio Prestes vae á Europa.

Não sabemos que fundamento tenha a noticia. Accrescenta-se, porém, que o chefe do governo paulista já surgirá nos meios financeiros do Velho Mundo como successor do sr. Washington Luis, ajustando novas combinações tendentes á realização, no futuro quadriennio, da conversão da moeda nacional. E quanto a esta parte, não podemos acreditar no boato.

De facto, seria inconcebivel que, passando por cima de todas as conveniencias, o sr. Prestes se attribuisse, nos circulos estrangeiros, desde já, a qualidade de presidente do Brasil no periodo vindouro. Por maiores que fossem as vantagens decorrentes dos ajustes planejados, ellas desappareceriam deante do descredito que, forçosamente, acarretaria para o paiz — dito republicano — essa investidura de um presidente antes da eleição.

Semelhante conversação com os banqueiros importaria, ainda, o reconhecimento de uma suzerania humilhante para nós, significando, em ultima analyse, que a directriz do governo vindouro dependeria das soluções que ao problema financeiro entendessem de dar os nossos credores externos.

Além do mais, seria de consignar a circumstancia, tão lamentavel, de preferir o sr. Prestes falar aos banqueiros a falar ao eleitorado, cujos suffragios pretende.

A deixar s. ex. o seu posto por motivos que se prendam á successão, só se comprehenderia que o fizesse para viajar — não á Europa, mas ao norte, ao sul, ao centro do paiz.

Por tudo isso, reputamos infundada a noticia.

Passa, hoje, precisamente, a data anniversaria do reconhecimento da nossa independencia pela Inglaterra — e não houve ainda revogação desse acto. E, por muito deturpado que esteja o regimen, ainda ninguem tem o direito de se considerar eleito presidente da Republica, antes que o Congresso o proclame.

ZORRO.

Emquanto o nosso theatro morre á mingua de favores, uma companhia argentina se faz applaudir em brilhante "tournée" pela Europa

O ESCOSSEZ, EM VERDADE, QUANDO E' DE DESENHOS GRANDES, ASSIM COMO O QUADRADO, E' DE USO MUITO DELICADO

A autocracia da Moda

Não se póde ainda calcular ao certo as repercussões sociaes da moda dos cabellos curtos. Cada dia uma nova consequencia deste revolucionario costume se nos offerece.

Os pintores são, por via de regra, os mais prejudicados, encontrando-se não raro em situação das mais embaraçosas quando, durante os seus esthéticos trabalhos, o delicioso modelo manda cortar os cabellos.

Se a coisa se cifrasse a reduzir o desenho e empregar mais ou menos tinta, o mal não seria grande. Mas é que não só o scenario como a pose têm de ser totalmente modificados!... Uma senhora que ostente as tranças de Mélisande não póde esboçar o mesmo gesto, alongada sobre um canapé, que uma dama ultra moderna, de cabelleira cortada á "garçonne" a Eton-crop, como se diz em Londres. A expressão muda assim como o sentido, a linha, o espirito da obra.

Em uma palavra, é preciso refazer o quadro.

A enfermidade torna-se a mesma quando o modelo caprichoso resolve deixar crescer a coma sacrificada, como dizem que acontece em certos paizes muito atrasados.

Os pintores não têm sorte, realmente, e a Arte é um duro apostolado.

Que se póde fazer, quando fala esta autocrata que é a Moda?

VIDA MUNDANA

ANNIVERSARIOS

DEPUTADO SALLES FILHO

Faz annos, hoje, o illustre deputado federal, sr. Salles Filho, que na Camara dos Deputados, dia a dia, vê seu nome exaltar, pela sua cultura, pela

sua intelligencia, fino [illegible] tolerancia, tacto e actividade, além da sua inalteravel honradez, o que tudo junto o torna uma das mais acatadas e sympathicas figuras do nosso scenario politico.

Espirito dynamico, o sr. Salles Filho tem os olhos voltados para a evolução dos demais povos, buscando ahi os ensinamentos que nos faltam, e procurando introduzil-os no nosso meio, a elle adaptando-os, razão por que tem agora seu espirito inteiramente voltado para a chamada questão social, de que é um dos mais extrenuos paladinos naquella casa do Congresso.

Excusado é dizer que ao popular deputado carioca serão prestadas, na data de hoje, as mais carinhosas homenagens de apreço, não só pelo mundo official e nossa alta sociedade, como pela grande massa que tem em s. ex. um dos seus mais sinceros e vigilantes servidores.

Fazem annos hoje:

— as sras. Maria Marques Coelho e Sinesia Côrte Real; as srtas.: Yolanda Sodré, Nair de Frias Villar, Margarida de Carvalho, Diva Villa Verde, Lolita de Campos e Luiza Helena Cezar Affonso; os srs.: conselheiro Cattete Preta, deputado Rodrigues Alves Filho, Affonso Bandeira de Almeida, Portugal, Lucas Salles e Affonso de Carvalho, escriptor e nosso collega de imprensa, e o deputado Salles Filho.

—A sra. Maria Riva, dama de caridade franciscana, tão conhecida e querida no bairro de Santa Thereza, pelas suas excepcionaes virtudes, fez annos hontem. Foi, por isso, rezada missa em acção de graças na matriz da freguezia pelo reverendo Giacomini, com grande presença de pessoas das relações da anniversariante, que as reuniu, á tarde, em jantar intimo.

CASAMENTOS

Realizou-se o casamento da srta. Maria Adelia Robichez, filha do capitalista sr. Leon Robichez com o sr. Gilberto E. Marques Lisboa, do alto commercio de Bello Horizonte. Ambas as ceremonias foram levadas a effeito na residencia da familia da noiva, servindo de padrinhos, no civil, do noivo, o sr. Lincoln Prates e senhora e da noiva, o sr. Julio Moura e senhora; e no religioso, da noiva, o sr. Vicente Saboia e senhora e, do noivo, o sr. Honorio Hermeto e senhora.

NASCIMENTOS

O sr. e a sra. Ludovico Miscow participam o nascimento de sua filha Heloisa.

— O sr. e a sra. José Nogueira Cobra, participam o nascimento de seu filho Celso.

BAPTIZADOS

Realizou-se no domingo passado, na igreja Evangelica, de Copacabana, o baptizado do pequeno Frank Roy, filho do casal H. R. Weeks, servindo de padrinhos o sr. e senhora J. W. Richardson.

SEIOS FIRMES

Uma senhora que se submetteu na Europa a um tratamento com resultados positivos, tendo adquirido a formula do producto que usou, fabrica e vende esse preparado a preço razoavel. Applicação simples, effeito seguro e rapido.

Cartas á Mme. GERUSA — Caixa postal 918 — RIO.

Distrib. pela E. C. P. Lda. Caixa 2398. Rio.

MODOS - E - MODAS

Tenho um retrato antigo, figurando naturalmente no classico album de familia, que me representa numa vistosa camisola de lã escosseza. Minha mãe, aliás, tinha uma preferencia tão accentuada pelo escossez que em nosso guarda-roupa infantil varios tecidos reproduziam esta predilecção. Eu, por espirito de contradicção talvez, preferia as riscas ou as fazendas lisas. Em todo caso, não chegava a ponto de odiar o escossez. Desconfiava apenas que não me assentava muito.

Esta desconfiança estendo-a eu, hoje em dia, a quasi todas as pessoas. O escossez, em verdade, quando de desenhos grandes, assim como quadrado, é de uso muito delicado. Ha milhares de fazendas escossezas e quadriculadas e, com poucas excepções, pode dizer-se que todos os padrões são bonitos. Bonitos principalmente, para a vista, pois é preciso muito discernimento na escolha do padrão.

As mulheres gordas devem banir sem piedade tudo que fôr escossez ou xadrez, sobretudo se forem grandes. Tanto as altas como as baixas só poderão usar xadrez e escossez

Cine-"Music-Halls"

OS NUMEROS DE VARIEDADES DO CINE-THEATRO CENTRAL

O Central, que esta semana já fez estrear varios numeros novos, apresentará hoje mais um numero que vem precedido de renome.

Trata-se de Sundermann and Partner, super-equilibristas em escadas livres, trabalho de grande effeito, segundo informações que temos.

Ao lado desse numero, o Central apresenta mais: La Desiderati, encantadora soprano lyrico; Zoé Philarmonica, o homem jazz-band; Tam Vita Duo, cançonetistas e imitadores internacionaes; "Ponthus", celebre equilibrista, Miss Arauty, a mulher de cabellos de aço; Linder Brother, sapateadores americanos; Trio Brilhante, eximios malabaristas; Tita, a mulher serpente, e Tojo & Boby, cães acrobatas.

ESTREARA BREVEMENTE, NO ODEON, A TROUPE RUSSA DE BAILADOS "ELTZOFF"

A Companhia Brasil Cinematographica recebeu communicação dos seus agentes em Buenos Aires, que conseguiram contratar a celebre troupe de bailados russos, que tem como seu director o bailarino Eltzoff. Este conjunto é considerado um dos mais perfeitos no seu genero e, segundo a critica dos jornaes portenhos, trata-se realmente de artistas de renome nos theatros europeus e norte-americanos.

Eltzoff deverá estrear no palco do Odeon, ainda este mez, com os seus doze bailarinos.

O REPUBLICA VAE TER TAMBEM NUMEROS DE "MUSIC-HALLS"

O Republica, que abre amanhã como cinema, inaugurará, muito breve, em seu palco, numeros de variedades, offerecendo ao publico espectaculos de cine — "music-halls".

AS ATTRACÇÕES DO PALCO DO CINE-THEATRO IDEAL

O Ideal continúa a exhibir no seu palco as seguintes attracções da South American Tour: Miss Stelly e a sua prodigiosa cachorrinha "Mascotte", que advinha o pensamento dos espectadores; mlle. Zinette e Woldemare, dansarinos caracteristicos; Borcetto, comico excentrico com exoticos instrumentos; Os Abelards, gymnastas em parallelas.

As primeiras de amanhã

"CAPITAL FEDERAL", DE ARTHUR AZEVEDO, NO RECREIO

O Recreio vae ter, amanhã, duas grandes casas. E' que ali teremos a sensacional reprise de uma das mais bellas e expressivas producções do theatro brasileiro musicado, que é sem duvida alguma, "Capital Federal", poema do illustre escriptor Arthur Azevedo e partitura do notavel compositor Nicolino Milano.

A peça, que foi ha cerca de 30 annos, neste mesmo theatro, quando mais radiante se mostravam os trabalhos de Pepa Ruiz e Brandão, o popularissimo, não poderia deixar de despertar, como vem despertando, o maior interesse do publico carioca, que terá ensejo de, uma vez mais, aprecial-a e applaudil-a, revivendo estupenda observação de typos e ferina critica de costumes, aqui e ali entre-cortados por uma musica deliciosamente brasileira.

Estes tres actos, vão pôr em evidencia, nos principaes papeis, Alda Garrido, Laís Areda, Maria Grillo, Henriqueta Brieba, Olympio Bastos, Vicente Celestino, J. Figueiredo, Manoel Pêra e Oscar Soares.

Declamação

A TERCEIRA VESPERAL DA SRA. BERTA SINGERMAN

Temos hoje, no Palacio Theatro, ás 16 horas, a terceira vesperal da acclamada declamadora sra. Berta Singerman, cujo programma hontem publicámos.

A avaliar pelo exito que tem alcançado os outros recitaes, é de prever uma nova tarde de applausos para a festejada interprete do verso.

No Carlos Gomes

A RECITA EM HOMENAGEM AO PARC ROYAL

Na sessão de 9 horas, prosegue o successo do sainete comico "O Tio Borges", com Lia Binatti, Manoelino Teixeira e Manoel Durães, nos principaes papeis, sendo esse espectaculo em homenagem ao "Parc Royal", o primeiro da série organizada pela Companhia Brasileira de Theatro Comico para, todas as semanas, distinguir o nosso alto commercio de modas.

Chronica de Chiffon

muito miudos e de tons bem fundidos.

Nosso modelo 1 offerece um bonito feitio de foulard em xadrez azul beije e vermelho, completado por uma echarpe beije de tecido liso.

O modelo 2, em verde e branco, se guarnece com uma gollinha e um pequeno plastron brancos, botões verdes e gravatinha verde. Saia de china beije claro toda "plissée", com uma barra do mesmo jersey de seda em quadradinhos azul electrico e dourado de que é feito o sweater.

Golla talhada em bicos e cinto de china liso.

Grandes quadrados azul escuro, branco e azul mais claro, para o modelo 4. A' guisa de enfeite, uma golla de china branco atada em nó de gravata e um cinto do mesmo crêpe, dando de um lado volumoso laço de pontas soltas. Ha uma outra maneira tambem de utilizar os escossezes: empregando-os como echarpe, quer com tailleur, quer com um vestido de fazenda lisa. Como lenço, prestam-se egualmente a combinações graciosissimas que o bom gosto e o chic das nossas leitoras saberão melhor do que eu escolher ou inventar.

Casa dos Artistas

O BOLETIM DO MEZ DE SETEMBRO

Recebemos o numero 9 do Boletim da Casa dos Artistas, correspondente ao mez findo de setembro e no qual ha copiosa materia de interesse aos associados daquelle gremio de beneficencia.

No theatro Recreio

DESPEDE-SE HOJE A REVISTA DO RECREIO — A CEREMONIA DA COROAÇAO DA NOVA RAINHA DAS CORISTAS

Deixa hoje o cartaz do theatro Recreio, que amanhã será occupado pela peça do saudoso escriptor Arthur Azevedo "Capital Federal", a revista de Antonio Quintiliano "Cachorro quente!...". Coincidem estas exhibições de despedida com a festa da coroação da nova Rainha das Coristas, sra. Celina Costa, eleita em recente concurso do semanario sportivo "O Foot-Ball". Esta solennidade será levada, afim de que o publico das duas sessões possa assistil-a, ás 22 horas, isto é, no intervallo da primeira para a segunda sessão. Neste momento a nova Rainha será saudada em scena aberta pelo sr. Paulo de Magalhães, discurso este que precederá a entrega, á eleita, de brindes que lhe são offerecidos pelos proprietarios de varias casas commerciaes.

Na 1ª sessão será cantada pelo tenor Vicente Celestino a romanza da opereta "Os Saltimbancos", e na segunda, haverá, então, um acto de variedades com o concurso dos artistas Aracy Cortes, Grijó Sobrinho, Rubens Lorena, Henrique Chaves e Pilar Grijó, que vão interpretar numeros de successo da revista "Microlandia". No jardim do theatro, tocarão duas bandas de musica militares.

THEATRO

Sainetes no Trianon

FALTAM 15 DIAS PARA A ESTRÉA DA COMPANHIA ABIGAIL MAIA-RAUL ROULIEN

A Companhia Abigail Maia-Raul Roulien, direcção de Oduvaldo Vianna, está dando os seus ultimos espectaculos no theatro Appollo, de onde virá, a 3 de novembro, para o Trianon, estréando com dois dos melhores sainetes do seu grande repertorio. Com a estréa da Companhia Brasileira de Sainete, o Trianon inaugurará os quatro espectaculos diarios, ás 7 1|2, 9 horas, 10 1|2, além da sessão-aperitivo ás 4 horas da tarde, á maneira das sessões-vermouth, de Buenos Aires.

A platéa carioca vae ter occasião de ver um elenco, como, difficilmente, se organizará no Brasil, encabeçado pela comediante sra. Abigail Maia e pelo actor Raul Roulien, e composto de varios artistas de renome. Dispondo de um elenco assim, com um repertorio variado, dando espectaculos de 80 minutos, não incommodando os espectadores com intervallos e fazendo um preço de cinema, a Companhia, dirigida por Oduvaldo Vianna, terá que vencer.

No Palacio Theatro

HOJE E AMANHÃ, ULTIMAS DE "MICROLANDIA" — A RECITA DOS AUTORES — AS PRIMEIRAS DE "RABO DE SAIA"

No Theatro Palace, representa-se a revista "Microlandia". E' inutil repetir que a peça é bôa, pois, só o numero que conta de representações affirma o succeso alcançado.

Os artistas Aracy Cortes, Nelly Flôr, Victoria Regia, Grijó, Henrique Chaves e Norka Rouskaya com suas "girls" são alvo de grande admiração e enthusiasticas ovações.

Aliás são as ultimas representações hoje e amanhã.

As representações de amanhã constituem a récita dos autores srs. Affonso de Carvalho, Luiz Peixoto e Marques Porto, com o concurso do "Sinhô" e as musicas compiladas pelo sr. Rada.

Sabbado teremos as primeiras representações de "Rabo de saia", a nova revista dos mesmos autores, que dizem ser interessantissima e que será apresentada com todo o esplendor.

Avant-scéne

Camila Quiroga, a illustre comediante argentina, faz actualmente uma "tournée" pela Hespanha com sua companhia. Ficará oito mezes na peninsula, trabalhando em Sevilha e Barcelona, depois de percorrer varias cidades, durante as exposições que ali se vão realizar. De Hespanha ella e seus artistas passarão para a Italia, só então regressando á Argentina, onde pretende tambem levar a effeito uma excursão pelo paiz. Depois irá fixar residencia em Paris com sua companhia, para cultivar ali os theatros argentino, hespanhol e sul-americano, interpretando no mesmo dia que em Madrid as primeiras de importancia representadas na capital de Hespanha. E assim fará com os originaes argentinos e sul-americanos de valor, bem como com as peças francezas que se impuzerem ao publico parisiense. Trata-se de um largo programma de arte e de patriotismo.

E não se diga que tudo isso se apresenta como uma aventura, um sonho, uma fantasia. Absolutamente. E' a segunda vez que a grande artista leva os seus collegas ao velho mundo, para representar com elles o theatro da sua terra.

Arrotamos uma hegemonia intellectual na America Latina e nunca um elenco nosso conseguiu ir dar uma curta série de espectaculos, que fosse, em Lisboa ou Porto...

Tambem onde estão os nossos elencos de comedia authentica?
— Ab.

Circos

ULTIMOS ESPECTACULOS DO PAVILHAO HAGENBECK

O grande circo da praça Mauá dá hoje as suas duas funcções habituaes das quintas-feiras.

Amanhã, uma unica funcção. Sabbado e domingo, teremos os quatro ultimos espectaculos da grande "troupe" circense.

Com certeza estes quatro ultimos dias serão de grandes enchentes no pavilhão Hagenbeck.

As primeiras de hoje

"MEU SOGRO É UM PIRATA!", PELA COMPANHIA DO THEATRO COMICO, NO CARLOS GOMES

Nas sessões de 7.30 e 10.20, hoje, no Carlos Gomes, temos as primeiras representações de "Meu sogro é um pirata!", o sainete parisiense de que se vem dizendo maravilhas, quanto ás suas qualidades hilariantes. A Companhia Brasileira de Theatro Comico apresenta essa nova peça, que é um arranjo de Miguel Santos, em condições, a preços populares. "Meu sogro é um pirata!" mereceu daquelle escriptor traducção, adaptação e, mais do que tudo isso, arranjo, porque se trata de uma producção de dois mestres da scena parisiense, Bisson e Hennequin.

A distribuição de "Meu sogro é um pirata!" é a seguinte: "Wencesláo Redondo", Manoel Durães; "Cabo Nicoláo", Manoelino Teixeira; "Paulo Pimenta", Affonso Stuart; "Bonifacio Terra Firme", Fernando Rodrigues; "D. Maria Redondo", Augusta Guimarães; "Theodora", Olga Navarro; "Lucilia", Lygia Sarmento; "Jurema", Dulce de Almeida; "Modesto", Roque da Cunha; "Conceição", Nella Regini.

Cabarets

"A FESTA DAS BONECAS", A LINDA FESTA YANKEE, NO BEIRA-MAR CASINO

Com o titulo acima, recebemos a noticia que abaixo publicamos e que não deixa de ser interessante:

"Na America do Norte existe a lenda de, a 31 de outubro, as almas do outro mundo virem com uma bruxa buscar os vivos E, em todas as casas, das mais ricas ás mais pobres, todos, tudo fazem para afugentar os espiritos máos e entregam-se a festas cheia de animação extraordinaria e tão divertidas que á saida do sol não ha mais receios, nem mais sustos. Com aboboras illuminadas, gatos assanhados, bruxas muito feias, elles espantam os espectros. E a festa tem um caracter typico e requintadamente elegante, finissimo, quando bem executado como vae ser na noite de 31 do corrente no Beira-Mar Casino, onde coisa alguma faltara, quer na decoração — com aboboras authenticas, gatos e bruxas — quer no programma artistico que será brilhante, tendo sido convidados os melhores artistas e os mais distinctos amadores.

A festa é dedicada á colonia norte-americana e á ingleza, e, tratando-se de uma festa com caracter especial e quasi reservado — muito embora seja praticamente publica — as inscripções ou reservas de logares, para que não faltem aos mais directamente interessados — póde ser feita desde hoje no Beira-Mar Casino (salão Renascença ou Indiano) ou na Casa Lopes Fernandes (avenida Central).

Os cine-theatros que mantêm companhias

NO S. JOSE', "SO' NA FLAUTA"; NO IRIS, "DUAS E... NADA"

"Só na flauta" do sr. Judex de Souza e Boldomero Carqueja, musicada pelo sr. Assis Pacheco e J. Freitas, é a "revuette" que ha dias representam no São José. Os enthusiasticos applausos com que os artistas se retiram de scena e as gostosas gargalhadas que Pinto Filho e João Martins arrancam dos espectadores, patenteam o successo da "revuette" e o publico não abandona o alegre theatro da praça Tiradentes, que mantem, assim, a excellente frequencia de sempre.

Acha-se o repertorio da companhia do Iris enriquecido com mais uma "risada" em um acto e 14 quadros de Jota Martins e Serafim Rada.

A peça caiu no agrado e os artistas Palitos, Itala Ferreira, Zulmira Miranda, Olavo Barros e Payta rejubilam-se com o successo de "Duas... e nada", porque muito concorrem com suas comicidades e actuações para a carreira que a peça promette.

A' tarde e á noite

OS ESPECTACULOS DE HOJE

Comedia

TRIANON — A's 8 e 10 horas — "Peso pesado", com Procopio Ferreira.

Revista

PALACIO — A's 8 e 10 horas — "Microlandia", com Aracy Côrtes.

RECREIO — A's 7 3|4 e 9 3|4 horas — "Cachorro Quente", com Alda Garrido.

SÃO JOSÉ — A's 4,20 e 8,20 horas — "Só na flauta", com Palmyra Silva e Pinto Filho.

IRIS — A's 3 e 8 1|2 horas — "Duas e... nada", pela Companhia de Revistas Modernas.

Sainete

CARLOS GOMES — A's 7,30 e 10,20 — "Meu sogro é um pirata!". A's 8 horas — "Tio Borges", com Lia Binatti, Manoelino Teixeira e Manoel Durães.

Variedades

CENTRAL — A's 3, 5 1|2, 8 1|2 e 11 horas — As attracções da South American Tour.

IDEAL — A's 4 e 8 1|2 horas — Attracções da South American Tour.

ODEON — A's 4, 8,20 e 10,20 horas— Betty Blair em "A realização do impossivel; e Mimi Carrel, "vedette".

CIRCO

HAGENBECK (Praça Mauá) — A's 2 3|4 e 9 horas — Funcções variadas.

Parnaso-Film:

FETICHISMO

Sou fetichista, adoro tudo que é teu: a pagina marcada de um livro; o somno de velludo da tua languida almofada; um cravo esplendido e vermelho que morre; a vida singular que tu puzeste em cada espelho, no sortilegio de um olhar; aquelle accorde, aquella escala que do teu piano andou suspensa na resonancia desta sala; a tua lampada; a presença imperativa de um perfume; o teu chapéo... — tudo afinal que vem de ti, que te resume tem seu prestigio emocional!

E esse contacto voluptuoso com tanta coisa evocativa é tão sensual, tão delicioso para minha alma sensitiva, que espero, cheio de ansiedade, cada momento em que te vaes e chego mesmo a ter vontade de que não voltes nunca mais!

Guilherme de Almeida

VIDA MUNDANA

EXPOSIÇÕES

Hugo Adami é um pintor paulista que realizou, no mez passado, em São Paulo uma exposição de seus trabalhos que alcançou exito. De volta da Europa, o pintor patricio fez ainda algumas paisagens e naturezas-mortas em nossa terra e organizou uma colecção de télas com as quaes levou a effeito a sua mostra de arte em São Paulo.

Dentro de alguns dias o publico carioca terá a opportunidade de travar conhecimento com a obra do pintor paulista Hugo Adami. A sua exposição será installada numa das Galerias da Escola Nacional de Bellas Artes, sabbado proximo, ás 15 horas.

VIAJANTES

Chega hoje pelo "Lutetia", de regresso de uma longa viagem na Europa, o conhecido e estimado negociante desta praça sr. José Moraes socio da firma Oliveira Moraes & Cia. do largo de São Francisco de Paula.

—— A bordo do "Lutetia", chega hoje o industrial sr. Manoel Visconti

—— Pelo "Araranguá", parte hoje para Recife, Mlle. Carolina de Carvalho, filha do commandante Torquato de Carvalho.

—— No embarque do sr. João Pessôa, presidente eleito da Parahyba, o general Azeredo Coutinho, comte. da 1ª Região Militar, esteve representado pelo seu ajudante de ordens tenente Bandeira de Mello.

—— De Recife pelo "Cantuaria Guimarães", chegou o sr. Mario Domingues da Silva, deputado federal pelo Estado de Pernambuco.

Acompanhando o mesmo deputado veiu o seu irmão Ageles, medico daquella cidade.

CONCERTOS

No salão nobre do Instituto Nacional de Musica, realiza-se hoje o concerto da cantora sra. Marietta Campello Barroso, cujo excellente programma publicámos em nossa edição de hontem.

—— Realiza-se sabbado, ás 21 horas, no Instituto de Musica, o annunciado concerto do tenor Machado Del Negri.

—— A's 16 horas de sabbado a Sociedade de Concertos Symphonicos realizará mais um de seus concertos no Theatro Municipal.

ENFERMOS

Major Mario Barbedo — Continúa em tratamento na Casa de Saude São Sebastião, onde tem apresentado melhoras, o major aviador Mario Barbedo, que ali foi operado, ha dias, pelo dr. Brandão Filho, auxiliado pelo dr. José Belleza.

Actualmente, o estado de saude daquelle aviador militar é satisfatorio.

EM ACÇÃO DE GRAÇAS

Amigos e admiradores, do sr. Salles Filho, por motivo do anniversario natalicio do deputado carioca, mandam celebrar hoje, ás 10 horas, na igreja da Cruz dos Militares, missa em acção de graças.

MISSAS

Rezam-se hoje missas em suffragio da alma das seguintes pessoas:

Nair Quintanilha White (7º dia), ás 10 horas, na igreja de S. Francisco de Paula;

—— Christiano Méga (7º dia), ás 7 horas, na igreja de S. Joaquim;

—— Antonio Ferreira Sanches (7º dia), ás 8.30, na matriz da Gloria;

—— Antonia Augusta Leal (30º dia), ás 8,30, na igreja de S. Francisco Xavier;

—— Amelia de Oliveira Coelho (7º dia), ás 9.30, na igreja de S. Francisco de Paula;

—— Manoel Bernardo dos Santos (7º dia), ás 9 horas, na Cathedral;

—— José Antonio Villela (7º dia), ás 9 horas, na igreja de S. Francisco de Paula;

—— Orozimbo Ribeiro da Silva Filho (7º dia), ás 8,30, na igreja de São Francisco de Paula;

—- Alberto da Cruz Rangel (7º dia), ás 9,30, na Cathedral.

FALLECIMENTOS

Falleceu a sra. d. Maria Carolina de Gouveia Ravasco, viuva do sr. Alfredo de Gouveia Ravasco, engenheiro civil. A extincta era mãe do professor dr. Luiz de Gouveia Ravasco, já fallecido, do dr. Leopoldo de Gouveia Ravasco, da Saude do Porto, em Pernambuco; da sra. Alda Ravasco Wilson, esposa do engenheiro sr. James Wilson, e da srta. Alfredina Ravasco. Deixa ainda os seguintes netos: sr. João Alfredo Ravasco de Andrade, advogado em nosso fôro, sra. Doris Ravasco Caldeira Netto, esposa do sr. Caldeira Netto, advogado nesta capital, capitão Alfredo de Marinho Ravasco, official do Exercito; Luiz de Gouveia Ravasco Junior, do nosso alto commercio, e as srtas. Maria Luiza de Marinho Ravasco, proessora municipal, e Diva de Marinho Ravasco.

O enterro realizou-se no cemiterio de São João Baptista, tendo o feretro saido da rua da Matriz n. 63, Botafogo, com grande acompanhamento de pessoas amigas.

No Trianon

O AUTHENTICO SUCCESSO DE "PESO PESADO"

Segundo communica a empresa do Trianon, dado o exito alcançado pela comedia-farça hespanhola "Peso pesado", esta peça ficará no cartaz daquelle theatro até o fim da temporada.

E' que o comico sr. Procopio Ferreira começa a empolgar a platéa com o trabalho que apresenta nessa comedia.

CONDESSA PAULO DE FRONTIN

(Maria Dodsworth de Frontin)

Dr. Paulo de Frontin, seus filhos, genros, nora, netos, cunhados, irmãos, sobrinhos, primos e mais parentes, agradecem a todos que tomaram parte em sua profunda dôr, e acompanharam o enterro de sua adorada esposa, mãe, sogra, avó, irmã, cunhada, tia, prima e parenta Condessa de Frontin, e convidam para assistir á missa de 7º dia que por sua alma será rezada no altar-mór da igreja da Candelaria, sabbado, 20 do corrente, ás 9 1|2 horas.

SENHORAS!

Tenha cabellos superfluos no rosto, testa, braços, etc. Use a DEPILINA SARAH, o maravilhoso producto de invento norte-americano.

A sua acção é mecanica, de effeito instantaneo, extrahindo os cabellos com as respectivas raizes.

A sua applicação é facil, não produz dôr e póde ser empregada sem receio em qualquer parte do corpo, porque não irrita a pelle.

A DEPILINA SARAH é encontrada em todas as pharmacias, drogarias e perfumarias.

Distribuido pela E. C. P. Lda. — Caixa: 2393 — Rio.

Porque não aproveita estes lindos dias para uma visita ao PARC ROYAL

Amanhã é o dia destinado á venda de saldos.

Linda cutis?

CUTIGENOL

a belleza feminina em seu requinte scientifico

Dist. pela E. C. P. Lda.—Caixa 2398—Rio

PARA TRATAR OS CABELLOS

JUVENTUDE ALEXANDRE

PARA EMBELLEZAR OS CABELLOS

CORRESPONDENCIAS ESPEC...

O seleccionado carioca vae treinar... nas vesperas do primeiro jogo do campeonato

O "SCRATCH" CARIOCA E O SEU PROXIMO TREINO

UMA MEDIDA QUE SE IMPOE

Foi finalmente escalado o "scratch" carioca!

Até que emfim!

Apesar das diversas falhas que apresenta, cremos que fará boa figura ante os espiritosantenses...

Não comprehendemos porém, quaes as causas que levaram a Amea, a fazer realizar o primeiro treino sómente quarta-feira proxima, quando elle foi escalado terça-feira passada.

Estará a "regeneradora" revivendo os aureos tempos da velha Metropolitana, que fazia com que a nossa representação fosse "lavada" pelos seus adversarios, por organizal-a sómente nas vesperas dos jogos?

Não atinamos com o motivo, e cremos que será apenas relaxamento, pois que apesar delle ter sido escalado sómente agora, ainda tinha tempo de treinal-o duas ou tres vezes.

Queremos ver depois de quem será a culpa...

Quanto á sua organização, tem elle um ponto fraco, ou por outra, tem diversos, mas como os seus effectivos, estão impossibilitados de jogar, estes estão bem, a excepção do que nos referimos acima, que é justamente na linha o principal.

Por que cargas d'agua não foi Chaguinhas o escalado de "center"?

O nome deste player impõe-se como o unico substituto ao de Alfredo.

Todos os que assistiram os jogos do Flamengo, em que este player tomou parte, viram perfeitamente que elle era o indicado para substituir em alguma emergencia, o valoroso center tricolor que actualmente se encontra contundido devido á sua boa vontade.

Ainda estão em tempo, srs. da Amea, de corrigirem este erro.

Que o façam, são os nossos votos.

Os jogos de domingo do campeonato da Liga Metropolitana

Proseguindo a disputa dos torneios que patrocina a veterana Liga Metropolitana fará realizar, no proximo domingo, os seguintes jogos:

DIVISÃO MANO

Magno F. C. x S. C. American — Campo do Modesto F. C., á rua Goyaz, em Quintino Bocayuva.

C. A. Central x S. C. Curupaity — Campo do S. C. America, á rua Isolina, no Meyer.

DIVISÃO NERY

Esperança F. C. x Fundição Nacional A. C. — Campo do Março VI, em Bangu'.

Fidalgo F. C. x Americano F. C. — Campo da rua Domingos Lopes, em Madureira.

Domingo proseguirá o torneio de foot-ball da segunda divisão ameana

OS JOGOS QUE MARCA A TABELLA

CARIOCA x S. PAULO-RIO

Segundos quadros ás 13,30 e primeiros quadros ás 15,15 horas.

Campo: do Carioca F. C., á Estrada D. Castorina.

Juizes sorteados: do S. C. Everest.

Representante: Carlos Moraes Guimarães, do Confiança A. C.

RIVER x EVEREST

Segundos quadros ás 13,30 e primeiros quadros ás 15,15 horas.

Campo: do River F. C., á rua João Pinheiro n. 112, Piedade.

Juizes sorteados: do Olaria A. Club.

Representante: Nestor da Rocha Lima, do Engenho de Dentro A. C.

E. DE DENTRO x MACKENZIE

Segundos quadros ás 13,30 e primeiros quadros ás 15,15 horas.

Campo: do Engenho de Dentro, á rua Engenho de Dentro.

Juizes sorteados: do Bomsuccesso F. Club.

Representante: José da Costa Machado, do River F. Club.

BOMSUCCESSO x CONFIANÇA

Segundos quadros ás 13,30 e primeiros quadros ás 15,15 horas.

Campo: do Bomsuccesso F. C., á Estrada do Norte, em Bomsuccesso.

Juizes de commum accordo: Carlos Lopes Guimarães e Olegario Laranja, ambos do S. C. Mackenzie.

Representante: sr. Sylzed José Sant' Anna, do Olaria A. Club.

Os ultimos jogos do campeonato carioca de football

DOMINGO SERA' DISPUTADA A DERRADEIRA ETAPA DESTE INTERESSANTE TORNEIO

BOTAFOGO x VASCO

Segundos quadros ás 13,30 horas e primeiros quadros ás 15,15 horas.

Campo: do Botafogo F. C., á rua General Severiano.

Juizes de commum accordo, do Fluminense F. C., Arthur A. Moraes e Castro e Oswaldo Miranda Ferraz.

Representante: Léo de Sá Ozorio, do Bangu' A. C.

AMERICA x FLUMINENSE

Segundos quadros ás 13,30 horas e primeiros quadros ás 15,15 horas.

Campo: do America F. C., á rua Campos Salles.

Juizes sorteados: do S. Christovão A. Club.

Representante: sr. Paulo de Lyra Tavares, do Botafogo F. Club.

FLAMENGO x VILLA ISABEL

Segundos quadros ás 13,30 horas e primeiros quadros ás 15,15 horas.

Campo: do C. R. Flamengo, á rua Paysandu'.

Juizes sorteados: do Botafogo F. C.

Representante: Essu' Braga Laranjeira, do America F. C.

BRASIL x S. CHRISTOVAO

Segundos quadros ás 13,30 horas e primeiros quadros ás 15,15 horas.

Campo: do S. C. Brasil, á Praia da Saudade.

Juizes sorteados: do America F. C.

Representante: Fouad C. Safady, do Syrio Libanez A. Club.

BANGU' x SYRIO LIBANEZ

Segundos quadros ás 13,30 e primeiros ás 15,15 horas.

Campo: do S. Christovão, á rua Figueira de Mello.

Juizes sorteados: do S. C. Brasil.

Representante: Juvenalino Cesar, do Fluminense F. C.

Elite Athletico Club

O director de sports, convida todos os players, para um rigoroso treino, que se realizará no proximo domingo, ás 8 horas, em S. Thereza, com o Jardim A. C., sendo o ponto de reunião a estação da Carioca.

Com especialidade convida-se aos que estão na lista para o proximo jogo do dia 28, de accordo com a tabella apresentada.

O problema do pseudo-amadorismo

De vez em quando vem á tona dos assumptos em fóco, nos meios sportivos, o problema do amadorismo em football. Não é portanto a primeira vez que o vamos abordar. Em outras occasiões já tivemos opportunidade de apreciel-o, através do unico prisma que se nos afigura razoavel, de encaral-o como funcção de necessidade creados pelo surto do sportismo material, aqui, como em toda parte, tocando ás raias de um absurdo. Temos, portanto, de começo, que o problema é universal. Sua solução, devemos procural-a, não só na nossa, como na experiencia dos outros.

Nessa vamos encontrar a contra-indicação do profissionalismo declarado, que se não póde adaptar victoriosamente aos meios sportivos, como o nosso. Ahi, temos o exemplo da Hespanha e, bem pertinho de nós, o de S. Paulo. E' que o que enthusiasma á nossa torcida não é a technica perfeita do association mas as côres dos clubs. E depois, o profissionalismo, assim, declarado forçaria as condições de nosso meio sportivo. No sport, como em tudo o mais, em que o homem emprega sua actividade, não se póde fugir, na solução de seus problemas, ás leis que regem todos os phenomenos sociaes. A inobservancia desses principios tem de redundar por força em qualquer fracasso. Portanto, não se tem outra coisa a fazer senão estudar as causas do mal para enfrental-a da maneira mais aconselhavel. O pseudo-amadorismo, entre nós, appareceu com o desenvolvimento material, desproporcionado de nossos sports. Foi uma consequencia da transformação de nossos grandes clubs em especie de sociedades anonymas. Foi a mercantilização do football. A renda de porta passou a ser tida como elemento vital, dependendo mais do que nunca do valor dos quadros de footballers. Estes começaram a ter noção de que estavam valendo mais para os clubs e passaram a vender-se caros... Não ha nenhum grande club, aqui, no Rio de Janeiro, de S. Paulo, e de qualquer outro centro sportivo importante do mundo, que não conheça por experiencia propria esse mal. Para cortal-o pela raiz é tarde demais, senão impossivel porque suas origens são de natureza irremoviveis. A solução, portanto, tem de ser aceital-o e regulamental-o, nos moldes das leis do estagio dos 4 annos, que a Amea já votou.

Club de Regatas Vasco da Gama

ATHLETISMO

O director de athletismo pede o comparecimento pontual no dia 21 do corrente no stadium do club ás 10 horas impreterivelmente, dos athletas que abaixo seguem:

Antonio Joaquim Machado, Aldemar Borges da Silva, Arnaldo Preuss, Armando Hugo Milano, Antenor Villela Bastos, Ary Koerne de Assis, Carlos Fernando Corrêa, Ernani Peixoto, Edgar Mallet de Lima, Fernando Faria, Isidoro Faria, José Xavier de Almeida, José Braulio da Motta, João William, João Corrêa da Costa, Julio Rollim de Moura, José Luiz Salles, João José Vieira, Joaquim de Duque Silva, Levy de Magalhães de Mello, Luiz Henrique da Silva, Mario de Araujo Marques, Miguel José de Brito, Mario de Oliveira, Manoel de Oliveira, Oscar de Oliveira, Sebastião de Brito e Walfrido Teixeira Andrade.

Club de Regatas Vasco da Gama

VOLEY-BALL

Realiza-se, amanhã, 19 do corrente, sexta-feira, o jogo official de volley-ball entre os clubs Botafogo F. C. e o Club Regatas Vasco da Gama, no campo do Botafogo F. C., o director de volley-ball pede o pontual comparecimento dos jogadores effectivos e reservas, na séde do club, á Praia Santa Luzia, ás 19 1|2 horas, para seguirem uniformizados para o campo do Botafogo F. C.

Botafogo F. C.

(NOTA OFFICIAL)

Realizando-se no proximo domingo, 21 do corrente, o encontro official de football com o Club de Regatas Vasco da Gama, a Thesouraria do Botafogo F. C. avisa aos srs. socios que o mesmo será realizado no stadium do Fluminense F. C., gentilmente cedido pela sua directoria, em virtude das obras que, actualmente, estão sendo feitas no campo da rua General Severiano.

O ingresso dos srs. socios será feito mediante a apresentação da carteira de identidade e do recibo relativo ao mez corrente, podendo fazer-se acompanhar de duas pessoas de suas familias (mãe, esposa, filhas solteiras, irmãs solteiras).

A entrada dos socios do Botafogo será, exclusivamente, pelo portão n. 3 (rua Coelho Netto) e lá estarão á disposição dos mesmos os cobradores do club.

A parte da archibancada, situada ao fundo do stadium, lado da sombra, ficará reservada para os socios deste club.

Os socios do Fluminense F. C. terão ingresso pessoal, pagando as senhoras que os acompanharem o preço fixado para as archibancadas.

Só terão valor os ingressos comparados nas bilheterias, os quaes trazem um carimbo todo especial.

Serão cobrados os seguintes preços:

Cadeiras numeradas	15$000
Archibancadas	4$000
Geraes	2$000

O C. R. Boqueirão do Passeio, fretou o navio "Mocanguê" para as regatas do dia 21

GRUPO DA BOLA VERDE

Sendo de todo impossivel fretar uma barca da Companhia Cantareira, a directoria do Grupo da Bola Verde, filiado ao glorioso Club de Regatas Boqueirão do Passeio, leva, por nosso intermedio, ao conhecimento dos interessados que fretou o navio "Mocanguê", que tomará parte na regata do dia 21 do corrente, promovida pelo Club de Natação e Regatas. Outrosim previne que o ingresso far-se-á mediante convites especiaes aos associados, que poderão ser encontrados na secretaria do club, diariamente das 20 ás 22 horas, ou na casa Vieira Nunes á Avenida R. Branco, 142. A partida do "Mocanguê" será feita ás 11 horas da manhã do local que será opportunamente marcado. Os cavalheiros poderão fazer-se acompanhar de pessoas de sua familia, cabendo á directoria do Grupo o direito de impedir o ingresso de quem a seu criterio não condiser com a festa.

O SPORT EM PILÚLAS

Por K. K. RÉCO

ATHLETISMO

Cresce cada anno mais e mais, o enthusiasmo pelos difficeis sports athleticos. Bem haja a nossa sociedade que a elle se dedica. Dos males do football, da sua decadencia social e moral, parece se terem derivado os surtos de enthusiasmo pela pratica de outros sports, menos accessiveis no profissionalismo descarado... por não darem grandes rendas de bilheteria... Por isso mesmo são mais fidalgos e criam para si uma assistencia se não numerosa, pelo menos, de escól e capaz de avaliar e applaudir o sacrificio e constancia a que se obrigam os seus amadores.

Nada mais precisamos aqui accrescentar ás chronicas, criticas e noticias sobre o 4º campeonato brasileiro de athletismo que acaba de se encerrar brilhantemente sob os auspicios e competente direcção da nossa Confederação.

Justo é salientarmos entretanto a significativa victoria da nossa representação sobre seus valorosos competidores e principalmente sobre os paulistas aos quaes até então não haviamos conseguido dominar. E' incontestavel que hoje a supremacia geral dos sports patrio está com os cariocas. Mas como consideramos que o athletismo no Brasil constituirá de futuro e innegavelmente a base primordial do fortalecimento da nossa raça e a criação de virtudes que são derivadas, desse educativo sport, consignamos aqui um voto de applauso enthusiastico e sincero a todos quantos têm trabalhado pelo seu desenvolvimento e principalmente dos que o tem praticado com o unico e elevadissimo ideal do verdadeiro e sincero sportmen.

—

Eia, pois! Oh! Brava gente!...
Fortalecei-vos! Vencei!...
Que o nosso Brasil grandioso
Em vós, oh! moços, é crente!...
P'la sua gloria, crescei!...
Que o tornareis venturoso...

Mostrae ao mundo pasmado,
Que o Brasil, qual Eden novo,
Forma em si valente povo
Que a tudo traz dominado
Eis porque, com exemplos taes,
Dos sports na vanguarda,
Essa nossa macacada
Mostrará do que é capaz...

FOOTBALL

DESAFIO SUGGESTIVO

O S. Club Rocha Lima desafiou o Freitas Couto & Cia. F. Club para uma disputa "footballistica", na melhor de tres. Na primeira partida, realizada, venceu o Freitas Couto & Cia. F. Club. Venceu o primeiro encontro e vencerá os demais, vencendo afinal a melhor das tres. Pudera: se o Rocha Lima é o team do couro e o Freitas Couto é o do prego! Que admiração que o "prego" vença o couro... furando-o... A não ser que o prego... "pregue"...

OS VOOS DO NATAL FOOTBALISTICO

De tanto vôo ha boato!...
E' tanta gente a voar,
Que finalmente não vôa!...
Por que castigo immediato
Não se dá ao boatear
E a quem no mundo anda atôa?!...
Vamos com isso acabar!...
Deixem voar quem tem azas.
Não andem pois a empatar
Quem só nos vôos se abrasa...

O BRILHO DO S. C. ANTARCTICA NO FESTIVAL DO COMBINADO HAMBURGUEZA FOI SIGNIFICATIVO

Muita gente "gelada" pelas derrotas

O grandioso festival sportivo que o Combinado Hamburgueza realizou no passado dia 12, foi verdadeiramente significativo. De inicio teve elle como nota de destaque o comparecimento do S. C. Antarctica... **no campo do** Jornal do Commercio F. C. o que equivaleria a magnifico reclamo se essa conceituada empresa disso necessitasse. O desenrolar das varias e disputadas partidas foi tambem muito significativo. Na 1ª prova preliminar, entre o Combinado Riachuelo x Combinado Zig-Zag, venceu o Riachuelo. Pudera! O "Zig-Zag" não é uma combinação de "Riachuelo" com os moradores de Paula Mattos, para a ascenção para esse bairro?!...

A segunda preliminar, entre o S. C. Moderno x Circulo Italiano, venceu este. Foi o contrario da victoria **do modernismo** italiano, que venceu o **piccolo** fascista em S. Paulo...

Na 3ª preliminar, disputada pelo Combinado José de Alencar x Harmonia F. C. venceu o primeiro. Ficou assim provado o quanto o Patriarcha é avesso á **combinações com as harmonias** republicanas...

A seguir o S. C. Sampaio venceu o Dramatico F. C. Pobre drama, que nem nos campos verdejantes escapa á furia das derrotas!...

Na penultima preliminar o Imparcial F. C. venceu o Indiano. Não era para menos. Os indianos se apavoraram com a figura do Perigoso que é um asiatico do... Ceará **seccado**... no Rio de Janeiro...

E finalmente, no **match** principal e definitivo, entre o glorioso S. C. Antarctica x Cantuaria F. C., venceu o Antarctica.

O Antarctica está habituado a vencer qualquer competidor eis por que conseguiu mais essa victoria em que predominou a musica de uma afamada victrola ortophonica a um canto, em arias de valor inexcedivel...

O festival do Hamburgueza prolongou-se pela noite a dentro. Os chopps foram infindos e **tudo convidada á permanencia no campo da luta.**

Para commemorar a sua grandiosa victoria, o S. C. Antarctica realizou em sua atrahente séde, um magnifico baile onde o enthusiasmo reinante durante os **charleston's** foi tão grande que ante-hontem ainda havia caminhões do sr. Prado Junior a retirar de lá as garrafas vasias de Antarctica, Hamburgueza... e Tell's Bier... feitas em cacos ao dançar de enthusiasmo pelas victorias antracticas...

SAHE OU NAO SAHE?!...

A imprensa paulista volta mais uma vez a noticiar a proxima renuncia do cargo de secretario geral da A. P. E. A. do sr. Guido Giacominelli.

—

Saes ou não saes; oh! bom Guido,
Dessa tal situação?!...
A. P. E. A., meu nêgo! A. P. E. A.!...
E eu quizera estar contigo
A fazer a cara feia
Numa nova opposição...

AVIAÇAO

Ultima hora... pilular

O majestoso dirigivel Conde de Zeppelin, ao passar sobre as ilhas "Bernardas", soffre o seu primeiro e unico desarranjo durante a gloriosa travessia, a estibordo do apparelho...

Nem nas alturas ha quem se livre do peso do nome "delle" e dos, que lhe são derivados!...

E' mesmo pesado o homem... ainda que viaje...

REMO

Dizem que em Santa Luzia, com excepção do C. R. Boqueirão e do Vasco da Gama, existe uma "duvida..." fluctuante. Será verdade?!...

PERDÔEM AS CRIANCINHAS!...

Durante a ultima regata de 30 do mez passado e corrido esclusivamente por "novissimos", isto é, pela criançada do sport nautico foram applicadas varias multas aos infractores do codigo official do remo. Mas considerando que ás crianças são naturaes as gafes quando pela primeira vez pisam um salão de festas, pela falta de habito, daqui appellamos, certamente, com o apoio de Vóvó que foi o autor da festa, para as carrancudas e sizudas autoridades da Federação do Remo, afim de que perdôem ás crianças as faltas commettidas.

Ellas todas estão a dizer:

"Vóvó! Vóvó! Nós não faremos mais!... Vóvó! Dá mais uma balinha..." Perdôem portanto á criançada innocente...

"UMA" DE CADA VEZ

— Por que corre tanta gente
Atrás da bola jogada
Sobre a relva tão viçosa?!...
— E' que pensam seriamente
Ser' a bola a namorada

Que querem fazer ditosa...
Dando quatro "ponta-pés"
Que é moderno e apreciado,
Por quem é enamorado
Como eu, e tu o és.

REMO

A UM "JAGUNÇO"

Eu ia p'la rua Sete
Corto a Praça Tiradentes
Raios tá parta! Quem vejo!...
Mandarino e os "Valentes"

Vinham os dois muito contentes
Falando p'lo cotovello...
Dizendo que a yole a quatro
Até parece o "Curvello"...

Tu és o homem de quem gosto.
Tu és o succo da uva!...
P'ra falar com "seu" Valente
Só mesmo de guarda-chuva.

E não me digas mais nada!
Eu já sei do que precisas.
"Seu" Valente quando fala
Até usa para-brisas.

Chi-i-ii bumba! Deram a saida...
Viemos numa arrancada...
Quando chegou nos quinhentos!...
Cadé braço p'ra virada?

E'ra um tal de "bailarinos"
Que julguei estar em Paris.
Houve mesmo quem dissesse:
Não ganhei por que não quiz.

CAPA.

SÃO CHRISTOVÃO A. C.

TORNEIO INTERNO DE FOOT-BALL

Transferido do dia 12, realiza-se no proximo domingo, 21 do corrente, as 12 horas, o "Initium" do Torneio Interno de Football do São Christovão A. Club.

Teams concurrentes:

Team "Jornal do Brasil": — Madrinha, Léa Vallim; director technico, Antonio da Rocha. Jogadores: Octavio Dias Fernandes, Antonio Merola, Omerico da Rocha, Manoel Vita, Agenor Passos, José Reis, Octavio José de Souza, Manoel Gomes da Silva Filho, Manoel Monteiro, Alcides Gomes da Silva, Raul de Carvalho, Adherbal A. Nunes, Ary Jordão e José Vaz da Silva.

Team "Gazeta de Noticias": — Madrinha, Alda Pimentel; director-technico, Jayme Soares. Jogadores: Manoel Pinto da Silva, Sylvio de Almeida, Rubens P. Carrero, José Carlos Polybio Pery, Durval Santos, José Mattos, Nelson Fernandes, Antonio Dias, José Crespo, Nelson Cavalcante, Dimont Rosario Gammaro, Julibert de Oliveira, José Cavalcante, Alfredo Costa e Miguel de Souza.

Team "Vanguarda": — Madrinha, Ruth de Lima Barcellar. Jogadores: Abnaphilo Guimarães, Joaquim Augusto Lopes, Antonio F. Costa, Alberto Dias, Fernando A. Martins, Miguel Luz, João Souza Coelho, Gladistone Guimarães, Yvo Macedo, Euclydes Guimarães, José Rodrigues da Fonseca, João Rodrigues da Fonseca, Alvaro Moreira, Joaquim M. Ribeiro, Etelvino Gomes dos Santos e Carmino Ferreira.

Team "Diario Carioca": — Madrinha: Yolanda Galhardi; director-technico, Accacio Neves. Jogadores: Antonio Castro Neves, Helio Loureiro, Floriano Barreto de Almeida, Silviano Homem de Carvalho, Esio Machado, Amadeu Galhardi, Aryosvaldo Barbosa, Moacyr Godinho dos Santos, Ruy Figueiredo, Charles Esberard, Marcio Arruda, Caio M. de Barros, Luiz Teixeira, Oswaldo João Couto e Attilio de Lucca.

Team "Jornal do Commercio": — Madrinha, srta. Ecylla Castello Branco; director-technico, sr. J. M. Castello Branco. Jogadores, Honorio Pinto, P. Oliveira Gama, Zanith do Carmo, Edmundo Pimentel, Vicente Corrêa de Carvalho, Eduardo Hatem Ludgero de Moura Bastos, João Bittar, Salvador Ferrante, Humberto Ferrante, João Sant'Anna e Alvaro Bragança.

Team "Correio da Manhã": — Madrinha, srta. Beralda Novaes; director-technico, Ernesto M. Santos. Jogadores: Francisco Magdalena Junior, Manoel Esteves, José Paulo Ballero, José Antonio de Mello, Raymundo de Lima Bacellar Filho, Humberto Moraes Rego, Milton Rodrigues da Silva Chaves, Hyppolito de Oliveira, José Cesario da Silvaria, Raymundo Moreno, Francisco Monteiro do Carmo, e Alfredo Cappelletti.

Team "O Jornal": — Madrinha, srta. Esther Maggioli; director-technico, Augusto Magalhães, Luiz Pereira Faro, Antonio Ferrão, Annibal Lopes, Cicinio Morrison, João A. de Castro, Fausto Marques, Rodolpho Maggioli, Paulo Pinto, Libero Ruspaggiari, Danton Tavares Paes, Jetro Peralles e Silvio Williams.

Team "A Noite": Madrinha, srta. Irina Nunes Pires; director-technico, Eduardo Paiva. Jogadores: Octavio Mondaini, Amilcar Pereira Dias, Lucio Tinoco Vieira, Frederico Guilherme Ferreira, José Costa Carvalho, Waldemar Lopes de Almeida, Altair Fonseca, Waldemar Pelles de Moura, Syrius Lessa, José Gomes Ayres da Gama Filho, Cesar Tovar de Vasconcellos, Evagrio Irenio Lopes e Francisco de Oliveira Pires.

Team "O Imparcial": Madrinha, srta. Nair Azevedo; director technico, Fausto Capanema. Jogadores, Rosario Mandarino, Waldemiro Adelino Silva, Celso Goulart, Cicero Goulart de Souza, Sylvio Goulart, Leonel Gouven, Aureo Marques, Manoel Ribeiro Fonseca, Hugo Affonso, José Baptista Cardoso, Armando Saroldi, Pericles Boamorte Pereira, Francisco Capanema.

Team "O Paiz": Madrinha, srta. Albertina Monteiro; director-technico, José Ferreira Agostinho. Jogadores: Antonio Baptista, José Alves, Pedro José Rodrigues, Antonio Monteiro, Leopoldo de Oliveira, Arthur Rodrigues, Mario Baptista, Paulo Cardoso Ramalho, Mario da Silva, Alvaro Pereira de Barros, José Zambelli, Luiz Loureiro, Alberto Monteiro.

Team "O Globo": Madrinha, srta. Addyr Dieterle; director-technico, Cyrillo Magalhães. Jogadores: Alamiro Armond, Ary Machado, Edmundo Marques, Francisco Magdaleno, Antonio Faro, Manoel dos Santos Araujo, Antonio Peres, Hemetrio Fernandes de Almeida, Waldemar Callado, Oswaldo Faria, Lauro Pratas, Mario Costa, Aulo da Silva Moreira, Rubens Rocha, Domingos de Azevedo e Antonio Marinho.

Team "Rio Sportivo": Madrinha, srta. Elza Gibson; director-technico, Aramis Murta. Jogadores, Carlos Cantuaria, Orlando Pereira, Tenente Jayme Rição, Henrique Figueiredo, Sergio Pereira, capitão Altair de Queiroz, Seraphim Dornellas, J. Mirim Villas Bôas, Clito Mendes, José Reis, Luiz Meirelles Filho, Oswaldo Bloch, Renato Leão, Dermeval Martins, Carlos Muniz.

Associação de Chronistas Desportivos

ASSEMBLÉA GERAL EXTRAORDINARIA

(2ª Convocação)

O vice-presidente em exercicio da Associação de Chronistas Desportivos solicita por nosso intermedio, o comparecimento de todos os socios quites á assembléa geral extraordinaria, que será realizada em 2ª convocação, amanhã, 19 do corrente, ás 7 horas.

Ordem do dia: — Eleição de cargos vagos.

CONCURSOS DE PALPITES

A commissão de Desportos Hippicos da A. C. D. solicita por nosso intermedio dos concurrentes inscriptos nos concursos "Taça Olival Costa", "A. C. D. O Globo" e "Mensal", a entrega de seus palpites para a corrida de domingo proximo, 21 do corrente, até sabbado proximo ás 20 horas, impreterivelmente, não se responsabilizando a referida commissão pelos palpites entregues depois dessa hora.

S. C. Bohemios

Reunem-se domingo, ás 16 horas, para posse, eleição de cargos vagos e assumptos geraes os membros do conselho deliberativo do S. C. Bohemio.

A Bahia vae ter foot-ball nocturno

SERA' REALIZADO, HOJE O PRIMEIRO JOGO

BAHIA, 17 (A. B.) — Os jogos nocturnos serão inaugurados aqui amanhã, por uma disputa entre o Botafogo e o Ypiranga, reinando nos circulos sportivos grande enthusiasmo por esse acontecimento.

Estão expostas em varias vitrines da capital as taças de bronze que se proxima regata, organizada pelo Santa Cruz.

Volley-Ball

BANGU' X MACKENZIE

A directoria pede o comparecimento dos seguintes amadores, sexta-feira, 19 do corrente, ás 18 horas, na séde do club, afim de tomaram parte no jogo acima: — Carlos — Napoleão — Maranhão — Washington — Renon — Mendonça — Loureiro I — Gomes — Augusto — Ibsen — Amancio — Waldemar — Laranja — Oswaldo — Mauricio — Loureiro II — Victor II — Alvinho — Walter — Ultramar — Lourenço.

Os amadores que não poderem estar na séde ás 6 horas, deverão tomar o trem que parte da Central ás 7 horas da noite.

Team Freitas, Couto & Cia.

AVISO

Tendo este conjunto que participar no Torneio Initium, de iniciativa do Oliveira, Leite & Cia. F. C., que terá como local o magnifico ground do Confiança A. C., sito á rua General Silva Telles, no proximo domingo, 21 do fluente, vêm por meio deste solicitar o comparecimento dos amadores abaixo escalados ás 7 1|2 horas no local supra, afim de ser organizado o quadro que o representará.

Cuinto, Bessa, Aloysio, Madeira, Ribas, J. Costa, Cadorna, Eloy, Carvalhal, Almada, Victor, Teixeira, Rainha, Pereira, Costa, Vêvê, Lage e Soares.

Cyclismo em S. Paulo

SÃO PAULO, 17 (A. B.) — No proximo domingo a Federação Paulista de Athletismo fará disputar, pela terceira vez, a prova cyclista denominada "Volta do Municipio de São Paulo".

Já são numerosos os corredores inscriptos para concorrer a essa nova prova.

MOVEIS
MOREIRA MESQUITA & Cia.
GRANDES FABRICANTES
Rua da Conceição - 173
DEPOSITO
AVENIDA MEM DE SA', 40 — RUA DO CATTETE, 136

Sobre o tempo dos 200 metros rasos

Das victorias obtidas pelos athletas cariocas, no Campeonato Brasileiro de Athletismo, recentemente disputado, sem duvida uma das mais brilhantes foi a do amador José Xavier de Almeida, nos 200 metros rasos, cobrindo a distancia, corrida em linha recta, no esplendido tempo de 21" 4|5. Incluimo-nos sinceramente, entre os que mais lhe admiraram esse feito notavel para o nosso athletismo e que o revelou uma das figuras ma's destacadas de nosso meio athletico, cujos progressos felizmente se vem accentuando de maneira notoria. Não queremos, porém, acompanhar os exageros, com que se tem querido aureolar a perfomance de José Xavier, que ella, pura e simples, como foi, já é sufficiente para nos encher de satisfação. Seria dispensavel enfeital-a, de qualquer attributo falso, que de si, ella é bem valiosa. Isso em nada aproveitaria ao athleta, senão pelo contrario. Eis a razão porque, nos dispuzemos reduzil-a ás justas e valorosas proporções, que a ignorancia de muitos avultou sem precisão.

O tempo dessa optima corrida de José Xavier não foi, como se disse e se escreveu, algures, egual ao record olympico e não foi, tambem, egual á performance do vencedor dessa prova, na ultima e recente olympiada. Egualou, apenas, o record sul-americano, marcado em linha recta, pelo chileno Bastos. Não foi egual ao do canadense P. Williams, porque os 21" 4|5 deste foram marcados em pista curva. Ha nisso sensivel differença. Quanto ao record olympico, tambem marcado em pista curva, só por confusão poder-se-ia ter feito referencia.

Reduzido a seus justos termos, nem por isso o feito do admiravel amador do Club de Regatas Vasco da Gama perde a minima parcella de seu apreciavel valor. Não só, é a magnifica realidade de uma performance, digna de qualquer competição internacional, como tambem, novo como é o athleta, uma promessa brilhante, de um sprinter brasileiro, que em se lhe offerecendo opportunidade, conquistará para o athletismo do Brasil, em qualquer certame, os mais cobiçados laureis.

A SEGUNDA SEMANA ANTI-ALCOOLICA

O PROGRAMMA DE HOJE

Hontem, ás 19,30 horas, na Liga da Defesa Nacional, proseguiram os trabalhos organizados pela Liga Brasileira de Hygiene Mental, realizando-se uma sessão em que falaram varios oradores.

Na mesma occasião, foram distribuidos exemplares de um folheto contendo uma conferencia do professor Moncorvo Filho, sobre "Alcoolismo infantil".

Falou ainda o dr. Severino Lessa, sobre "Legislação anti-alcoolica", trabalho em que se encerra um estudo de projecto de lei.

O QUE HAVERA' HOJE E AMANHA

Para hoje, estão marcadas no mesmo local novas conferencias em sessão da L. B. H. M., devendo falar o professor Erasmo Braga sobre "Prohibição nos Estados Unidos".

Amanhã, o sr. Evaristo de Moraes falará na A. E. Commercio, sobre o thema: "Prohibição total e prohibicionismo limitado na luta contra o alcool bebido".

O dr. Mario Pontes de Miranda no rinck do Club de Regatas Flamengo sobre o "Alcool e o sport".

A rua Dr. Octavio Kelly

O prefeito do Districto, attendendo aos relevantes serviços prestados á causa da justiça, assignou hontem um decreto, dando a denominação de rua Dr. Octavio Kelly, a actual rua 30 de Abril, no districto da Tijuca.

A queixa-crime é da alçada do pretor

O juiz Renato Tavares, da 4ª Vara Criminal, por sentença de hontem, julgou-se incompetente para tomar conhecimento da queixa crime apresentada por Walfredo Caldas contra Manoel Leite da Silva Medeiros Filho.

E' que o crime imputado ao querellado é da alçada do pretor.

Tratava-se de um criminoso primario

Por tratar-se de um criminoso primario e que não revelou caracter perverso, o réo Joaquim José Pinheiro obteve, hontem, o "sursis", por sentença do juiz da 5ª Vara Criminal.

Pinheiro havia sido condemnado a 9 mezes de prisão cellular.

As folhas que a Prefeitura pagará hoje

Pagam-se, hoje, na Prefeitura, as seguintes folhas de vencimentos: Adjuntas de segunda classe, de letras J a Z, Titulados da Carta Cadastral, de Obras, com exercicio no Escriptorio Central, da Directoria de Arborisação, do Theatro Municipal (inclusive operarios) e Escriptorio Central, Arrecadação Geral, Garage e Commissionados da Limpeza Publica.

Packard Sport
Quasi novo. Prompto para trabalhar, em perfeito estado de conservação e funccionamento.
T. L. WRIGHT & CIA., LTDA.
RUA EVARISTO DA VEIGA, 142

Doenças do recto e vias urinarias

Cura radical das hemorrhoidas sem operação e sem dor. Blenorrhagia e complicações (gotta, estreitamento prostatite, impotencia, etc.) por processo moderno, usado nas clinicas de Berlim. Cirurgia geral, em especial apparelho genito-urinario (rins, bexiga, urethra, utero, ovarios, etc.) Diathermia, raios ultra-violetas. Dr. Mario Kroeff, ex-chefe do Dispensario Central de Doenças Venereas (Saude Publica), Pratica hospitaes Berlim e Paris. Uruguayana 104. N. 6404. Das 3 ás 7.

O FLUMINENSE PERDERÁ O RECURSO?

O PARECER DO SR. ALCEU DE CARVALHO E' FAVORAVEL AO RUBRO-NEGRO

Tivemos hoje conhecimento por pessoa que nos merece toda fé, de que o Fluminense F. Club, perderá o seu recurso no "caso" do amador Edson Cintra Vidal.

Adeantou-nos o nosso informante, de que o parecer do relator sr. Alceu de Carvalho é claro e positivo sobre o assumpto, e baseia-se nos documentos apresentados pelo rubro-negro, com quaes mostra o conselheiro, que o Flamengo não agiu de má fé, e que a inscripção de Edson é legalissima.

"Si non es vero!..."

Club de Regatas do Flamengo

O FLAMENGO TREINA HOJE

O director de football do C. R. do Flamengo, pede por nosso intermedio, a presença dos jogadores dos 1º e 2º teams hoje, quinta-feira, ás 4 horas da tarde, no campo da rua Paysandu', afim de realizarem um treino de conjunto, encarecendo a presença de todos e respectivas reservas.

DISTRIBUIÇAO DE MEDALHAS AOS ATHLETAS FLAMENGOS

O director de athletismo do C. R. do Flamengo convida os athletas vencedores de provas na ultima competição interestadual Paulistano x Flamengo, a comparecerem hoje, quinta-feira, ás 20 horas, no rink da rua Paysandu', afim de receberem as medalhas que conquistaram.

Os athletas chamados são os seguintes: Iberê Reis, Carlos Reis Junior, José Augusto dos Santos Silva, José da Silva Campos, Erico Falcão, Clovis Falcão, Ulysses Malaguti e Alamir Cruz Santos.

Os parahybanos decepcionados

RESPONSABILIZAM A LIGA PELO FRACASSO DA REPRESENTAÇAO

PARAHYBA, 17 (A. B.) — A derrota do combinado parahybano, na Bahia, causou, aqui, pessima impressão. Assegura-se que o fracasso era previsto e foi devido á politicagem que presidiu a organização do scratch, além de indisciplina, que não deixou de reinar entre os elementos deste Estado. A responsabilidade da Liga está compromettida, pois que essa entidade nunca teve autoridade sufficiente para obrigar os jogadores a praticar treinos regulares.

Os circulos sportivos mostram-se decepcionados.

O FURTO DE 500.000 PESOS ARGENTINOS

FOI ADIADO O JULGAMENTO DA EXTRADIÇAO DE BERTA BYL

O Supremo Tribunal Federal, quasi ao terminar a sessão iniciou o julgamento do pedido de extradição feita pela embaixada argentina, de Berta Byl, accusada como cumplice de Jorge Roura, no vultoso furto de 500.000 pesos, de que foi victima a Companhia Continental de Exportação, de Buenos Aires.

Fez o relatorio do caso o ministro Arthur Ribeiro. S. ex. leu o mandado de prisão preventiva, os textos legaes e as demais peças de que se compunham os autos.

Berta Byl, foi conduzida ao recinto sendo-lhe feito em seguida o relatorio. Berta sentou-se em uma cadeira, devido ao seu estado de saude.

Nomeado o interprete, a accusada respondeu ao interrogatorio que lhe fez o ministro Arthur Ribeiro.

Depois, o advogado de Berta Byl pediu a palavra e affirmou ao Tribunal que tinha elementos seguros para deduzir em favor da extraditanda, e por isso, pedia um prazo para organizar a defesa, uma vez que não lhe havia sido concedida a vista para inteirar-se dos documentos do processo. Accrescentou mais o advogado que o pedido era illegal, como opportunamente demonstraria.

Em vista disso, o Tribunal deferiu o pedido impetrado, adiando o julgamento para segunda-feira proxima.

Homenagem ao director da Faculdade de Medicina

Realiza-se hoje, ás 13 horas, no edificio da Faculdade de Medicina, na Praia Vermelha, a homenagem que os corpos docente, discente e administrativo desse instituto prestarão ao director, professor Abreu Fialho.

Falará em nome dos manifestantes, o professor Miguel Couto.

Declarações

Associação Commercial do Rio de Janeiro

AVISO

Tendo a Associação Commercial do Rio de Janeiro recebido da Inspectoria Federal de Portos, Rios e Canaes o projecto da nova tabella de armazenagens proposta pela Companhia Brasileira de Exploração de Portos, arrendataria do Cáes do Porto do Rio de Janeiro, para vigorar nos armazens externos alfandegarios e de cabotagem desta capital, solicito, dada a urgencia do assumpto, a todos os interessados que a mandem examinar na secretaria das seguintes instituições: Associação Commercial do Rio de Janeiro, Centro do Commercio e Industria, S. U. dos Varejistas de Seccos e Molhados, Centro do Commerciomercio do Café, Associação dos Commerciantes de Couros e Arreios, Associação Commercial Teuto-Brasileira, Centro dos Industriaes em Serrarias, Associação dos Despachantes Aduaneiros, Centro dos Droguistas e Industriaes de Drogas, British Chamber of Commerce, Centro da Industria de Calçados e Commercio de Couros, Associação das Empresas de Serviços Publicos Urbanos, Centro de Fiação e Tecelagem de Algodão, Camara Official Hespanhola de Commercio e Industria, Centro dos Atacadistas em Tecidos, Centro dos Proprietarios de Vehiculos, Camara de Commercio Franceza, Centro da Industria de Bebidas Alcoolicas e Com. de Alcool, Camara de Commercio Ammericana e Associação dos Constructores Civis do Rio de Janeiro, afim de que possam apresentar, até hoje, as suggestões ou reclamações que lhes occorrerem, e habilitar, dest'arte, a Associação Commercial do Rio de Janeiro a responder, como lhe cumpre, á consulta que lhe foi feita.

Rio, 14 de outubro de 1928.

A. Costa Pires
Director 1º secretario.

Proseguirá no sabbado proximo, dia 20 do corrente, a disputa do Campeonato Carioca dos Medios, com o match Bianna-Bonifacio

A COMPETIÇÃO PUGILISTICA DE DEPOIS DE AMANHÃ

Até que emfim proseguirá a disputa do campeonato dos medios — No match principal, Kid Simões se medirá com Annibal Fernandes

O box carioca passa por uma das suas temporadas de movimento mais intenso.

Já tivemos, este mez, duas reuniões, sendo uma de amadores e, para sabbado, dia 20, annuncia-se um espectaculo que, a julgar pelo interesse que vem despertando, promette alcançar exito pouco commum.

Na verdade, o programma dessa reunião, está organizado de fórma a agradar aos mais exigentes e deve, por isso, ser coroado do mais completo successo

Quatro nomes populares formam as duas provas principaes da noitada Anibal Fernandes, Kid Simões, Tobias Bianna e José Bonifacio

Os quatro contendores das duas provas preliminares, são, egualmente, dos mais conhecidos: Angelo Sobral, João Calixto da Silva, José Muzzi e Spinelli Santos.

Anibal Fernandes, o technico boxeador luzitano, possue antecedentes que justificam o largo circulo de admiradores que adquiriu. De regresso de sua viagem á terra natal, Anibal apresentou-se com um novo methodo de combate, tendo adquirido algumas qualidades de cuja falta se resentia.

Combatendo Hugo Italo e Valentino, os dois mais fortes adversarios nacionaes da categoria, Anibal, embora vencido, provou a sua grande classe, fazendo duas brilhantes exhibições da sua fórma.

Kid Simões é o seu terceiro adversario nesta sua segunda temporada.

Tambem enfrentou Italo, para quem perdeu por pontos, após um combate em que evidenciou coragem admiravel e grandes recursos technicos.

Iniciado muito cedo na vida do tablado Kid progrediu apenas pelo seu valor pessoal.

Aproveitando a primeira opportunidade que se lhe apresentou, enfrentou galhardamente o temido campeão nacional, o que lhe valeu consagrar-se entre os nossos boxeadores mais destacados.

Nas vesperas de ver satisfeita uma das suas velhas aspirações — enfrentar Anibal — Kid prepara-se com o mais meticuloso cuidado e confia cegamente nas suas qualidades, de que se servirá para confirmar o feito anterior.

Possuidores de recursos technicos que se equivalem, Anibal e Kid devem realizar um combate equilibrado e renhido.

Tobias Bianna, o celebre campeão da Armada, vae reapparecer em grande fórma. Após numerosos pedidos para que lhe fosse consentido disputar o campeonato carioca dos pesos médios, Bianna conseguiu, emfim, o seu desejo. O seu proximo combate será a ultima preliminar, depois da qual, se vencedor, elle poderá aspirar á disputa do titulo.

José Bonifacio é o seu adversario. E' um pugilista ainda novo, mas que já escreveu alguns notaveis episodios do nosso box. Possue qualidades que o recommendam como adversario temivel. Não será surpresa se conseguir sobrepujar a valentia do seu bravo antagonista, lançando por terra o castello dourado das suas justas aspirações,

O choque entre esses dois bravos será, forçosamente, cheio de lances sensacionaes e emocionantes. E' o primeiro passo decisivo para uma gloria positiva.

Angelo Sobral é o homem que se celebrizou pela extraordinaria potencia de soco.

As suas victorias são, na maioria, obtidas por knock-out, com espectaculoso escandalo.

João Calixto da Silva, enfrentando-o pela primeira vez, resistiu bravamente e alimenta a esperança de poder vencel-o.

Será um combate revanche de grande sensação, já que Sobral não se conforma com a extraordinaria resistencia do seu antagonista.

José Muzzi é uma velha gloria dos nossos rings, em cuja historia occupa logar destacado.

Ha muito afastado da actividade, sem nunca abandonar o seu preparo, elle quer voltar em condições de honrar as suas tradições.

Spinelli Santos, um dos mais resistentes pugilistas cariocas, será o seu adversario.

O ESTUDANTE DE PRAGA

... ELLE ESGRIMIU COM O BIABO...
e PERDEU!
E SATAN — sob a figura de um agiota, levou-lhe a imagem que se reflectia no espelho...
PARA QUE?
Conrad Veidt
é o estudante
Agnes Esterhazy
a sua apaixonada
e Werner Krauss
o agiota — o enviado de Belzebuth...
São as tres principaes figuras desse film sensacional do PROGRAMMA SERRADOR
SEGUNDA-FEIRA
— no —
ODEON

Não é por nada...

Apraz-me repisar o assumpto que se prende ao recurso interposto pelo Fluminense contestando a validade da inscripção de Edson em seu jogo de campeonato com o Flamengo, mais para salientar a facilidade com que são avançadas de publico, proposições, do que pelo valor intrinseco da questão.

A primeira noticia lançada á publicidade veiu cercada por todas as caracteristicas dos grandes momentos collectivos, como se a sua divulgação pudesse ser equiparada á entrada de Mussolini para um convento de frades; á inscripção do meu amigo Cascadura para o Flamengo ou ainda ha coisa de maior significação nos arraiaes do escandalo social.

Immediatamente commentei a fragilidade do boato e salientei que o Flamengo, pela voz cautelosa dos seus dirigentes, não se abalançaria a incluir nos seus quadros de football qualquer jogador cuja legitimidade de inscripção não estivesse garantida.

Tomando vulto a noticia, veiu ella revigorada pela entrada do recurso offerecido pelo Fluminense, e em cuja explanação evidentemente vacillante em suas fundamentações, se referia á atitude de uma entidade mineira em torno do momentoso caso.

E neste proposito, como reforço de argumentação, foi adduzida ao processo uma photographia que o club de Fortes, illaqueado na sua boa fé como o fôra o Flamengo, apresentava como a ultima pá de cal atirada sobre a campa que havia de guardar a condemnação do rubro-negro!

E alguns collegas da imprensa, aliás em termos que só lhe honram os meritos, abroquelavam-se no desenvolvimento de uma hermeneutica inadmissivel por falha na sua fonte geradora, como vem provar a declaração de Edson de que a photographia em questão nada tinha de verdadeira no que se referia a ser ella tirada em jogo official do Olympic!!!

Sabemos, agora, que o illustre relator do recurso, dr. Alceu de Carvalho, já tem juizo firmado sobre o recurso do tricolor, recusando-lhe qualquer direito de revindicação sobre o Flamengo.

E' assim que se conta a historia...

Gramury

No rowing bahiano

BAHIA, 17 (A. B.) — O Club de Regatas Santa Cruz realizou interessante festa nautica, por occasião do baptismo de dois barcos novos, typo internacional, paranymphados pelas exmas. sras. Edgard Lemos Brito e Eulina Pinheiro. O acto religioso foi presidido pelo conego Appio Silva, que produziu interessante alocução adequada ao acto. Respondeu-lhe o sr. Lemos Brito, 1º secretario do Santa Cruz.

Club de Natação e Regatas

O Club de Natação e Regatas dará a sua regata em 21 do corrente, tendo a disposição dos senhores socios e exmas. familias, mediante recibo n. 10, uma ala do Pavilhão de Regatas onde tocarão bandas de musica e haverá distribuição de surpresas.

As commissões acham-se assim escaladas:

Porta — Ariosto Pinheiro Alves, auxiliado pelos srs. Pedro Santos e José da Silva Fortes.

Imprensa — Dr. Plinio Senna e Victorino Fernandes.

Pavilhão — Carlos Medeiros, José Guimarães, Armando Machado, Romeu Feital, Jayme Carneiro Leão, Octavio Ferreira de Mello, major Ariovisto de Almeida Rego e capitão Daniel Duarte da Cunha.

Lancha de remadores — Daniel de Almeida, Orlando Oliveira Bastos e Joaquim dos Santos Crespo.

O Natação e Regatas dará um ouro ao parco de honra desta regata e está ansioso para conhecer o bamba que o levará.

Yachting

O MOTOR JUPARANAM, FILIADO AO AUDAX CLUB, RECEBEU, HONTEM O REGISTRO SOB O NUMERO 2330

Com o sr. Paulo Boersuer, á rua São Pedro, 65 loja, continuam abertas as inscripções para a prova de motores a popa, em raia 10 voltas ou 20.000 metros, figurando a clausula de inscripções livres de 8|16 H. P. com o concurso do sr. René Mostardeiro, Darke Bhering, Manoel José Ferreira, Antonio Nova Jr. Max Junke, C. A. Jonhson, Mario Tebyriçá, Ivan Sanches e Thomaz Alves.

Gonorrhéa e suas complicações. Trat. moderno e seguro. Dr. Leite de Castro Gonçalves Dias, 50 - 2.º andar — De 11 ás 15 horas — Tel. C. 2488.

Dodge Senior
Em estado de novo, bom funccionamento. Preço de occasião.
T. L. WRIGHT & CIA., LTDA.
RUA EVARISTO DA VEIGA, 142

Electro-Ball
Rua Visconde do Rio Branco, 51
HOJE — 14 horas — HOJE
Um empolgante torneio em 20 pontos
EGIA-ITUARTE (Azues)
versus
ANGEL-OSCAR (Vermelhos)
—:— NO CINEMA —:—
«Em seara alheia»
Sete actos interpretados por BUZZ BARTOR
...Exellentes programmas no...
Electro-Ball
Rua Visconde do Rio Branco, 51

PATHÉ PALACE
SEGUNDA-FEIRA, 22 — Um successo e triumpho da super- producção — 22 SEGUNDA-FEIRA
A PRINCEZA MASHA
cuja magnificencia e grandiosidade de scenas, empolgam e deslumbram. — Interpretes:
Claudia Victrix -- Romuald Joubé -- Jean Toulout
O romance de um amor infinito que agitou o coração de uma admiravel mulher, heroina em todos os sentidos, e que chegou a offerecer a sua vida em holocausto ao bello sentimento que a animou. Arte — Luxo — Emoção — Amor

PARISIENSE
HOJE ::: HOJE
O formidavel CHARLIE CHAPLIN em:
O CIRCO
Da "United Artists Corporation".
Segunda-Feira, 22
O Programma V. Castro, apresentará
AUDREY MUSON
TODA NÚA
No angelico papel de Pureza, encarnando divinamente bem a figura symbolica da
«CASTIDADE»
Uma consagração imponente á belleza plastica da mulher.
A' seguir: NINGUEM ACIMA DE NO'S!

Cada noite de amor valia uma cabeça decapitada sob o cutello do algoz! E as houris encantadoras do harem do poderoso sultão viam assim approximar-se ao mesmo tempo a felicidade e a morte

Mas Scherazzade, além de bella entre as mais bellas, era astuta e ladina. E o sultão foi vencido
A poesia embriagadora das noites do Oriente e o luxo nababesco dos harens da Arabia, em
NOITES DE BAGDAD
uma super apresentada pelo "Royal Programma"
no Cine Theatro Central

AMANHÃ
NO GLORIA

Recommenda-se a belleza e os sorrisos de Celimene., aos velhos, como lembrança do passado... aos moços, como um conselho para as loucuras da mocidade.

Flagrantes da vida de cabaret da Cidade da Luz... Scenas da existencia de uma mulher de fama theatral...

Este film não será exhibido nos Cinemas de Copacabana, Botafogo, Tijuca, Rua da Carioca e H. Lobo.

O theatro da moda - PALACIO THEATRO - A maior e mais bella frequencia.
Grande Companhia de Revistas de Norka Rouskaya
SESSÕES ás 7 3|4 e 9 3|4 — HOJE: Penultimo dia com a revista de maior brilho e de exito consagrado
MICROLANDIA
A mais deslumbrante montagem. — O melhor desempenho
AMANHA — Sessões — Récita dos autores. Adeus da revista
MICROLANDIA
O quadro "O pacto Kellog" será desempenhado pelos autores, jornalistas, criticos theatraes, etc. — Muitas novidades.
Montagem colossal — Quadros para rir.
Sabbado, 20 — Primeiras representações da nova revista de Marques Porto, Luiz Peixoto e Affonso de Carvalho.
«RABO DE SAIA»
Musica do amestro Rada. Sambas de Sinhô.
Poltrona 5$000
Berta Singermam
HOJE — A's 4 horas — 3º recital poetico de PROGRAMMA MAGNIFICO:
"A Ceia dos Cardeaes", de Julio Dantas. — "Polyrithimo do Jogador de Foot-ball". — "Dansa do vento" de Affonso Lopes Vieira. — "Soldado que passa" de Olegario Marianno, etc.
SABBADO, 20—PENULTIMO RECITAL — A pedido: "EL VUGIO DE ARDEA".
BILHETES A' VENDA PARA OS RECITAES
POLTRONAS... 12$000

Gaie et Bonne, Sem Rumo e Pardal destacam-se como favoritos na corrida de domingo

NA BOLSA DO TURF

Para o "meeting" de domingo — Cotações

A actividade nos hippodromos

Na pista do Itamaraty não tem havido trabalhos fortes: tudo se limita ali a exercicios de saude.

Na Gavea, parece que o programma já muito sabido, tem feito com que não se vejam exercicios definitivos ou provas fortes.

Hontem, dia marcado para trabalhos na grama e, por signal, o primeiro depois das grandes chuvas, a pista esteve deserta, á tarde.

Quem ali chegava, ás 2 horas, era informado por dois "corujas" de 10 ou 12 annos de edade, que diziam logo: hoje só vêm trabalhar Invernal e Arbitragem.

O aviso, se de todo não foi verdade, confirmou-se quanto á potranca Arbitragem que, com Aldeano, fez as honras da tarde.

Uma e outro trabalharam muito suavemente, tendo o potro apenas se empregado nos ultimos 200 metros.

Em compensação, após o exercicio de Arbitragem, o seu proprietario, sr. Carlos Maximiano de Figueiredo, com aquella distincção que lhe é caracteristica, falou sobre o turf no Chile, descrevendo as varias phases da doença com que veiu atacada sua potranca, pondo em tudo uma nota absolutamente pessoal de encanto, de "savoir dire".

Mais tarde appareceu tambem no hippodromo o sr. Manoel Belmiro Rodrigues, como quem ia assistir os trabalhos, nada mais encontrando.

Hoje, entre outros, devem trabalhar na grama Aldeano, Arbitragem e talvez os animaes do stud Expedictus.

Largo de S. Francisco

O mercado, hontem, funccionou apenas para alguns "estabelecimentos", pois outros não abriram ainda as suas "taxas" para a corrida de domingo proximo.

As cotações cada vez descem mais, e os ponteiros se queixam que ellas parecem ser para poules de placés.

De facto, após alguns insuccessos bancarios, as "taxas" a 15 e 14 têm sido affixadas para animaes que no prado dão rateios superiores a 18 ou 20 por 10. Isso tem influido para que a procura seja nulla, verificando-se um retrahimento de negocios, como ha muitos annos não se observa na bolsa turfista.

Os "banqueiros" vêm demonstrando que, com mais uns dois insuccessos, ficarão impossibilitados de offerecer melhores vantagens que os rateios do prado, ou quiçá confessando a "fallencia" de seus negocios.

O retraimento dos ponteiros, é, pois, devido unicamente á falta de opportunidade de bons negocios, e o retraimento bancario, á falta talvez de capital ou coragem.

Uma simples analyse nas cotações que damos em outro local deixa patente que o receio bancario chega em alguns pareos, como o de Sem Rumo, a se classificar de ridiculo, procurando-se levar em conta os valores de seus competidores em relação aos recursos desse animal.

Emfim, como tudo em carreiras é relativo, não queremos aqui contrariar as opiniões dos cathedraticos, mas apenas noticiar que, a continuar com as "aberturas" destas ultimas carreiras, os "bancos" cederão em futuro proximo terreno de negocios ás apostas particulares.

No dia do empregado no commercio

UMA GRANDE CORRIDA NO HIPPODROMO BRASILEIRO

Para commemorar o "dia do empregado no commercio", a directoria da Associação dos Empregados no Commercio do Rio de Janeiro, pleiteou junto á administração do Jockey Club, a realização de uma corrida, no Hippodromo Brasileiro, á 30 do corrente.

Todos os auxiliares do commercio poderão, acompanhados de suas familias, assistir a essa reunião turfista, com a vantagem ainda da reducção de 50% nos preços das entradas, cuja acquisição pode ser feita desde já na séde da associação.

Constarão do programma desse "meeting" os premios classicos "Major Suckow" e "Visconde de Barbacena", e varias outras provas, devendo ser dado á publicidade, na proxima semana, o respectivo projecto de inscripção.

Mais quatorze nacionaes

E' A VEZ DE PERNAMBUCO

Seguiu para Recife, de onde estará de volta até o fim do corrente mez, o sr. Ruben Silva, que foi buscar no haras do sr. Frederico Lundgren 14 potros ali nascidos.

Papagayo vem ahi

A bordo do "Araraquara", procedente do Sul, é esperado o potro Papagayo, por Penultimo e My Go, que deve ser entregue ao treinador Americo de Azevedo.

Guayauna foi vendida

A egua Guayauna inutilizada para corridas foi adquirida para a reproducção pelo sr. Flores da Cunha.

Para a fazenda do sr. Alfredo Rocha

Entre os animaes adquiridos pelo sr. W. Martin Maddock, figurava uma egua de cria, que foi ultimamente adquirida pelo sr. Alfredo Rocha, e hontem enviada para a sua fazenda de criação.

A turma do sr. Lundgren

A bordo do "Itapuca", chegado do norte na segunda-feira, vieram do haras do sr. Lundgren, em Pernambuso, onze potros para a turma de dois annos em 1929.

Estes animaes que desembarcaram em boas condições, foram entregues seis aos cuidados do sr. Christiano Torres e cinco aos do sr. Oscar Leal.

Claudio Ferreira no Stud Seabra

O jockey Claudio Ferreira, durante o impedimento de Carmelo Fernandez, montará, no Derby Club, os animaes do Stud Seabra.

Gonorrhéa e complicações no homem e na mulher. — SYPHILIS; Tratamentos modernos
DR. ALVARO MOUTINHO
R. Buenos Aires, 77 - 4º and.

Para a corrida de domingo proximo, no Hippodromo Brasileiro, foram abertas, hontem, na bolsa turfista, as seguintes cotações officiaes:

1ª carreira — Premio CONSUL — 1.400 metros — 4:000$ e 800$000:

	Cavallo	Ks.	Cts.
1	Pardal	54	17
2	Fedelho	54	35
3	Calhandra (n/c)	53	—
4	Tentação	50	30
5	Turmalina (n/c)	50	—

2ª carreira — Premio CONDE DE ESTRELLA — (4ª prova) — 1.600 metros — 8:000$, 1:000$ e 400$000:

	Cavallo	Ks.	Cts.
1	Aldeano	53	35
2	Belliqueux	53	35
3	Cerbére	53	50
4	Gaie et Bonne	51	15
5	Negrinha	51	70

3ª carreira — Premio CORDEIRO DA GRAÇA — (9ª prova) — 1.600 metros — 8:000$, 1:600$ e 400$000:

		Cavallo	Ks.	Cts.
1	1	Finorio	54	40
2	2	Invernal	54	70
	3	Sheik (n/c)	54	—
3	4	Itan (n/c)	52	—
	5	Fauna	52	100
4	6	Tinguá	54	14
	"	Tops	54	25

4ª carreira — Premio D. JOSÉ — 1.500 metros — 4:000$ e 800$000:

		Cavallo	Ks.	Cts.
1	1	Sonsa	48	50
	2	Capanga	50	40
2	3	Secretario	52	30
	4	Moreno	50	80
3	5	Intrepido	52	40
	6	Graciosa (n/c)	50	—
	7	Lulito	56	20
4	8	Emb[illegible]	50	50
	9	Trolnatan	52	70
	10	Trigo Roxo	52	80

5ª carreira — Premio SANDOLIN — 1.400 metros — 4:000$ e 800$000:

		Cavallo	Ks.	Cts.
1	1	Gentleman	56	20
	2	La Mer Egée (n/c)	56	—
2	3	Desejado	56	60
	4	W. Guardsman	55	50
3	5	Arbitragem	54	35
	6	Migneaux	51	50
	"	Nenuphar	56	50
4	7	Hebreu	51	35
	8	Nilo	53	80
	9	Prudente (n/c)	56	—

6ª carreira — Premio ITAPUHY — 1.600 metros — 4:000$ e 800$000:

	Cavallo	Ks.	Cts.
1	Sans Reproche	56	60
2	Tita Ruffo	55	40
3	Lombardo	53	25
4	Franco	52	30
5	Tiradentes	52	20
"	Tops (n/c)	50	—

7ª carreira — Premio SAPHO — 1.890 metros — 4:000$ e 800$000:

	Cavallo	Ks.	Cts.
1	Cadum	58	35
2	Bellabó	55	25
3	Balila	55	30
4	Mascotte (n/c)	52	—
5	Suganette	55	50
"	Trampolin	53	30

8ª carreira — Premio classico BRASIL — 2.200 metros — 10:000$, 2:000$ e 500$000:

		Cavallo	Ks.	Cts.
1	1	Rafles (n/c)	54	—
	2	Consul	52	25
2	3	Tanguary (n/c)	60	—
	"	Maranguape (n/c)	56	—
3	4	Ravissant	49	70
	5	Sem Rumo	55	17
4	6	Rolante	57	50
	"	Gil Glas	53	80

9ª carreira — Premio RHODEZIA — 1.600 metros — 4:000$ e 800$000:

		Cavallo	Ks.	Cts.
1	1	Carolino	57	50
	2	Gefahr	51	50
2	3	Lugo	53	30
	4	Gentleman	52	50
3	5	Bidú	53	40
	6	Malicioso	53	50
4	7	La Fleche	50	50
	8	Patusco	50	70
	9	Falucho	56	80

Guante no G. P. Jockey Club do Rio

O cavallo Guante, cuja folha de coursier tem ultimamente se enchido de notas brilhantes, reapparece no dia 4 em São Paulo, disputando com Santarem, o G. P. Jockey Club do Rio.

Guante encontra-se em excellentes condições de treino.

O VENCEDOR DO "ITAMARATY"

Co[illegible]gou, apos a victoria, dirigido pelo jockey Claudio Ferreira

Tuyuty, masc., alz., nascido no Paraná em 1925 — Familia 14.	Liniers — alz. — 1916	Filio	Raeburn	St. Simon	Galopin	Vedette 10
						King Tom 14
					St. Angela	King Tom 11
						Adeline 11
				Mowerina	Scottish Chief	Lord of the Isles 4
						Miss Ann 12
					Stockings	Stockwell 3
						Go a Head 7
			Golden Horn	Ben d'or	Doncaster	Stockwell 3
						Marigold 5
					Rouge Rose	Thormamby 4
						Ellen Horne 1
				Yashmak	Mogador	King Tom 11
						Moonshine 1
					Disappointmen	Macaroni 11
						Ethel 8
		La Cigale	Delaunay	Fortunio	Isonomy	Sterling 12
						Isola Bella 10
					Formalité	Hermit 5
						Fermosa 10
				Pet	Peter	Hermit 5
						Lady Masham 9
					Gentle Zitella	Blair Athol 10
						Pet 11
			Attractive	Melton	Master Kildare	Lord Ronald 7
						Silk 3
					Violet Melrose	Scottish Chief 12
						Violet 8
				Mirobolante	Macaroni	Sweetmeat 21
						Jocose 14
					Curacoa	The Cure 6
						Tasmania 2
	Florise — cast., 1914	Radium	Ben d'or	Doncaster	Stockwell	The Baron 24
						Pocahontas 3
					Marigold	Teddington 2
						Sister of Singapore 5
				Rouge Rose	Thormamby	Windhound 3
						Alice Hawthorn 4
					Ellen Horne	Redshank 15
						Delhi 1
			Taia	Donovan	Galopin	Vedette 10
						Flying Duchess 3
					Mowerina	Scottish Chief 12
						Stockings 7
				Eira	Kisber	Buccaneer 14
						Mineral 4
					Aeolia	Parmesan 7
						Breeze 3
		Florizr.	St. Frusquin	St. Simon	Galopin	Vedette 10
						Flying Duchess 3
					St. Angela	King Tom 11
						Adeline 11
				Isabel	Plebeian	Joskin 5
						Queen Elisabeth 11
					Parma	Parmesan 7
						Archeress 22
			Nellie	Hermit	Newminster	Touchstone 14
						Beeswing 8
					Seclusion	Tadmor 12
						Mrs. Sellon 5
				Hippia	King Tom	Harkaway 2
						Pocahontas 3
					Dang. of the Star	Kremlin 12
						Evening Star 14

JOCKEY CLUB PAULISTANO

O programma de domingo

Para a corrida de domingo proximo no Hippodromo da Mooca, ficou organizado o seguinte programma:

1º pareo — Premio "Importação Franceza" — 5:000$000 — Distancia, 1.600 metros:

		Kilos
1	Maritza	53
"	Grillade	53
2	Bey Lo San	53

2º pareo — Premio "Initium" — 4:000$000 e 800$ — Distancia 1.600 metros.

			Kilos
1	1	Japurá	53
	"	Jocelyn	55
	2	Charif	55
2	3	Ta Bouche	53
	4	Fruta do Mato	53
3	5	Embula	53
	6	Calicorre	55
4	7	Defensora	53
	8	Hulha Branca	53
	9	Maleva	53

3º pareo — Premio "Experiencia" — 3:500$000 e 700$ — Distancia 1.700 metros.

			Kilos
	1	Gambeta II	52
	2	Sem Temor	54
	3	Calcutá	49
4	4	Tógs	53
	5	Encantadora	49

4º pareo — Premio "Combinação" — 3:500$000 e 600$ — Distancia 1.800 metros.

			Kilos
	1	Predita	53
	"	Florelo	55
	2	Iso	54
	3	Cabiria	55
4	4	El Pibe	55
	5	Iro	55

5º pareo — Premio "Excelsior" — 3:000$000 e 600$000 — Distancia 1.800 metros.

			Kilos
1	1	Bastilha IV	58
	"	Bataclan	56
	2	Quirato	56
2	3	Artista	56
	4	Decóte	43
3	5	Bóer	58
	6	Fox Simon	48
4	7	Zanzo	54
	8	Klaião	54

6º pareo — Premio "Emulação" — 4:000$000 e 800$000 — Distancia 2.000 metros.

			Kilos
	1	Spearman	56
	2	Dame de France	53
	3	Pizpireta	56
	4	Fortunio	53
4	5	Democrata III	51
	6	Fido	50

7º pareo — Premio Classico "José Guathemozim Nogueira" — 10:000$ e 2:000$ — Distancia 1.800 metros.

		Kilos
1	Hino	55
"	Halo	55
2	Kapurtála	55
3	Gallipoli	58
4	Trololo	55

8º pareo — Premio "Imprensa" — 6:000$000 e 1:200$000 — Distancia 2.200 metros.

			Kilos
	1	Thebaide	53
	"	Reparo	49
	2	Guapo II	55
	3	Fragor	55
4	4	Percy	49
	5	Solitário	52

9º pareo — Premio "Consolação" — 3:000$000 e 600$ — Distancia 1.600 metros.

			Kilos
	1	Foscarina	56
	2	Rio Claro II	58
3	3	Solariéga	50
	4	Fougére	48
4	5	Curumilla	49
	6	Betty	50

O 1º pareo será realizado ás 13 1/2 horas em ponto.

REUNIÃO DA DIRECTORIA

Reunida ante-hontem, á tarde, a directoria do Jockey Club de S. Paulo resolveu o seguinte:

Approvar a dotação dos premios constantes do projecto de inscripções para as corridas do proximo domingo, dia 21 do corrente;

Aceitar para socios effectivos do club, os srs. Wallace Simonsen, Vasco Baruel, Galvão Bueno e Arthur Alves Martins, e exonerar, a pedido, o sr. Lavre de Castro do cargo de leiloeiro official da sociedade.

Os pedigrees

Como de costume publicámos, hoje, o pedigree do cavallo Tuyuty, vencedor do G. P. "Extra".

Quanto ao do cavallo Guante, vencedor do G. P. "Presidente da Republica", já tivemos occasião de publicar.

Os leilões de Buenos Aires

No proximo dia 28, serão vendidos em leilão 10 potros e 10 potrancas do haras "La Argentina", que possue os garanhões Crocus, Hurry Up, Val d'Or e Luziad.

Os potros por Crocus são os seguintes:

Lord Mendham, da egua Corn Pipe; Mad Hatter, de Mad Delson; Carlos Dumas, de Barmaid. Os filhos de Hurry Up, são: Ni me hable, de Nike; Don Marcos, de Silhoutte. Os de Val d'Or: Desnudo, de Poca Ropa; e Hurfanito, por Luziad e La Campana.

Estão ainda annunciados os seguintes filhos de Crocus ou Hurry Up: El Guaso por Pretty Agnes e Don Agustin, por Miss Spendthrift.

As filhas de Crocus, são sete, com as eguas Cinnamon, Mademoiselle, Emvelon, Patchwork, Maidenvale, Comodono, Lapicera.

Filhas de Hurry Hup com as eguas: Pretenciosa e Cortita.

A filha de Crocus e Lapicera é uma irmã propria do cavallo Spahis, de propriedade do sr. Emilio Carrica, e é uma alazã colorada, nascida em 2 de dezembro de 1926, tendo o nome de Tinta China, pertencendo a familia 1.

Carolino continua sentido

O cavallo Carolino, que conforme noticiamos apresentou-se sentido após a ultima corrida do Derby Club, encontrava-se ainda hontem com dores em um dos joelhos.

E' muito provavel, que o pensionista do treinador Americo de Azevedo, não compareça domingo no premio em que está inscripto.

Levou pontas de fogo

O sr. Octavio Dupont applicou, hontem, pontas de fogo no cavallo Tangará.

A operação a que se sujeitou o pensionista do stud Expedictus correu sem novidades.

Chegaram hontem

De São Paulo chegaram, hontem, os seguintes animaes: Rapido, que foi alojado nas cocheiras de José de Paula Mendes; Halali, nas de Eulogio Morgado; Utica, filha de Thermogene e Liette, nas de Aggeu de Souga; e Hastapura, nas de Fernando Barroso.

Sucury irá disputar a Taça de Ouro

Está sendo cuidadosamente preparado, o cavallo Sucury, afim de disputar o G. P. General Couto de Magalhães.

O pensionista do stud Expedictus deve ser em breve embarcado para São Paulo.

O sr. Elbas vae a Buenos Aires

O turfman e antigo proprietario, sr. Isaac Elbas, parte, hoje, com destino a Buenos Aires, afim de assistir ao Gran Premio Nacional.

Não será para estranhar que, ao regressar, o sr. Elbas deixe apalavrada a compra de um potro de boa origem para marcar o reapparecimento da sua jaqueta em nossas pistas.

Ecos do "Guanabara"

GAHYPIO' NA BERLINDA

Ora graças, que o turf já no Brasil vae subindo de cotação. As gazetas até para commentarios de coisas que não são propriamente sportivas agarram pela cauda um cavallo vencedor ou vencido e já vae ironia.

Ahi está o caso de Gahypió, no Recife, o qual serviu para o topico que se vae ler, publicado no "Diario da Manhã":

"O "bluff" do bucephalo — Gahypió, o formidavel cavallo pernambucano (viva!), foi vencido, ante-hontem, no "Grande Premio Guanabara", pelo crack Santarem, bucephalo que não é pernambucano nem mereceu ainda um telegramma do presidente da Republica.

Andam cabisbaixos os estimaveis cavalheiros que beberam champagne no logar preciso onde nasceu Gahypió, no cercado de Paulista.

Muitos desses senhores philosopham amargamente sobre o genio dos bucephalos e voltam a pensar que são sempre imprudentes os grandes enthusiasmos cavallares. O proprio sr. Washington Luis deve, a estas horas, maldizer o diabo do equinco, não sabemos se de sua casa civil ou militar, que o aconselhou a redigir o telegramma enthusiastico. Gahypió pregou uma peça gosadissima aos amadores de pista d'aquem e d'alem mar.

Glosemos a pilheria e desapertemos o cinturão para a gargalhada..."

Associação de Chronistas Desportivos

CONCURSO DE PALPITES

Com o resultado da corrida de domingo ultimo, no Hippodromo do Itamaraty, ficou sendo a seguinte a collocação dos chronistas que occupam os 5 primeiros postos:

TAÇA OLIVAL COSTA

1.—J. A. Campos . . . . . 127—218
2.—A. Ford . . . . 128—216
3.—Henrique Oliveira . . . 123—215
4.—N. Brandão . . . . . . 124—214
5.—A. Ribeiro . . . . . . 124—214

TAÇA A. C. D.

1.—Jayme Cunha . . . . . 123—214
2.—Celio de Barros . . . . 123—214
3.—Mario Villela . . . . . 118—203
4.—Humberto Camara . . . 114—201
5.—Samuel Babo . . . . . 118—190

TAÇA "O GLOBO"

1.—A. Ford 175
2.—N. Brandão 174
3.—A. Ribeiro 174
4.—Jayme Cunha 170
5.—J. A. Campos 170

MENSAL

1.—Raul Gonçalves . . . . . 13—21
2.—Mario Villela . . . . . . 12—20
3.—Renato C. Carvalho . . . 11—19
4.—A. Smith . . . . 12—18
5.—J. A. Campos . . . . . . 13—17

Buick Coupé

Em perfeito estado de conservação e funccionamento. Preço de occasião. Facilitamos o pagamento.

T. L. WRIGHT & CIA., LTDA.

RUA EVARISTO DA VEIGA, 142

PRAÇA DO RIO

CAMBIO

O mercado de cambio funccionou hontem, em condições de firmeza e com os bancos operando accessiveis. Os negocios bancarios, entretanto, estiveram sem movimentação, com abstenção de compradores de letras particulares. O Banco do Brasil operou ainda a 5 31|32 d. e os demais a 5 123|128 para o commercio e a 5 31|32 d. para o effeito de cobrança.

O mercado fechou estacionario.

Taxas fornecidas pelos Bancos:

A 90 d/v.

Londres	5 113|128 a 5 31|32
Paris	$325 a $326
Nova York	8$300 a 8$310
Canadá	8$310

A' vista:

Londres	5 57|64 a 5 231|256
Paris	$327 a $329
Nova York	8$350 a 8$390
Italia	$430 a $440
Hespanha	1$355 a 1$365
Portugal	$370 a $385
Provincias	$384 a $390
Suissa	1$613 a 1$620
Buenos Aires (papel)	3$535 a 3$557
Buenos Aires (ouro)	8$500 a 8$070
Montevidéo	8$550 a 8$600
Japão	3$850 a 3$860
Suecia	2$245 a 2$253
Noruega	2$245 a 2$253
Hollanda	3$363 a 3$368
Canadá	8$390
Dinamarca	2$240 a 2$250
Chile	1$030
Syria	$328 a $329
Belgica (papel)	$233 a $235
Belgica (ouro)	1$165 a 1$168
Rumania	$054 a $057
Slovaquia	$248 a $249
Allemanha	1$996 a 2$001
Austria	1$181 a 1$186
Café	$328
Soberanos	41$500 a 41$600

Saques por cabogramma:

A' vista

Londres	5 55|64 a	5 227|256
Paris	—329 a	$331
Nova York	8$405 a	8$430
Italia	$441 a	$443
Portugal	$384 a	$390
Hespanha	1$365 a	1$370
Suissa	1$619 a	1$625
Belgica (papel)	$235 a	$238
Belgica (ouro)		1$176
Hollanda	3$375 a	3$380
Canadá		8$420
Japão		3$880
Buenos Aires (papel)		3$545
Suecia		2$255
Noruega		2$255
Dinamarca		2$255
Allemanha (ouro)	2$005 a	2$010
Montevidéo		8$570

Moedas estrangeiras cotadas pelo Banco do Brasil

Libras (papel)	41$400
Libras (ouro)	—
Dollar (papel)	8$430
Dollar (ouro)	8$400
Peso Uruguay (ouro)	8$610
Peso Argentino (papel)	3$550
Peseta	1$390
Escudo	$421
Franco	$345
Lyra	$450
Marco	—
1$000 ouro	4$567

Curso official do cambio e moeda metallica

	90 d|v	A' vista
Londres	5 123|128 a	5 115|128
S|Paris	$325 a	$328
S|B. Aires (peso papel)		3$542
S|B. Aires (peso ouro)		8$070
S|Portugal		$383
S|Italia		$430
S|Hespanha		1$365
S|Suissa		1$614
S|Montevidéo		8$560
S|Rumania		$054
S|Dinamarca		2$244
S|Chile		1$025
S|Noruega		2$243
S|Belgica (papel)		$233
S|Belgica (ouro)		1$166
S|Japão (Yen)		3$800
S|Austria		1$181
S|Tcheco-Slovaquia		$248
S|Allemanha		1$997
S|Nova York		8$371
S|Canadá		—
S|Suecia		2$250
S|Hollanda		3$372
S|Syria e Palestina		—
Vales ouro, por 1$		4$567

Extremas

Bancario	5 123|128 a 5 31|32
Caixa Matriz	5 123|128

Moedas

Libras (ouro)	41$600
Libras (papel)	41$400
Dollares (ouro)	—
Dollares (papel)	8$400
Escudos (ouro)	—
Escudos (papel)	—
Francos (ouro)	—
Franco (papel)	—
Reichsmark (papel)	—
Liras (papel)	—
Argentinos (papel)	—
Pesetas (papel)	—

Aberturas em Londres:

1 £ s	Nova York	4.85.1|8
1 £ s	Paris	124.20
1 £ s	Belgica	34.90
1 £ s	Italia	92.59
1 £ s	Allemanha	20.37
1 £ s	Hollanda	12.10
1 £ s	Vienna	34.50
£ s	B. Aires	47.17|32
1 £ s	Hespanha	30.00

BOLSA

O mercado da bolsa funccionou, hontem, com pequeno movimento e com os negocios realizados diminutos, sobre os varios titulos em evidencia.

As apolices federaes mantiveram-se fracas e com tendencias a continuarem na baixa já verificada. As municipaes não soffreram modificações de interesse, assim como os demais papeis de importancia, conforme se vê abaixo:

VENDAS

Apolices:	
Geraes, 146 a	775$000
Idem, 500$, 8 a	730$000
Idem miudas, 900$ a	720$000
D. Emissões, nom., 400 a	774$000
Idem, idem, 48 a	775$000
Idem, idem, 88 a	776$000
Idem, port., 156 a	735$000
Idem idem, 114 a	736$000
Idem, idem, 1 a	738$000
Obrig. Thes., 10:000$,	979$000
Idem Ferrov. (3 E), 35 a	1:000$
Estaduaes:	
Estado do Rio 4%, 10 a	245$000
Estado de Minas, 7 a	740$000
Municipaes:	
Municipaes, 1906, port., 180 a	165$000
Idem 1914, port., 75 a	165$000
Bancos:	
Banco Portuguez, nom., 50 a	226$000
Idem, port., 340 a	225$500
Idem, idem, 20 a	226$000
Diversas:	
America Fabril, 135 a	245$000
E. F. Goyaz, 50 a	10$000
Docas de Santos, port., 10 a	349$000
Debs. Corcovado, 200 a	176$000
Docas da Bahia, c|50, 67 a	48$000
S. Jeronymo, 500 a	70$500

OFFERTAS

	Vend.	Comp.
Uniform. de 1:000$	777$000	775$000
Idem 7% meudas	750$000	—
Emp. Nac. de 1903 pt.	—	—
Tratado da Bolivia	—	—
Div. Emissões 5% meud.	800$000	—
Idem, 1:000$, nom.	774$000	—
Idem, idem, cautela	—	—
Idem, idem, port.	736$000	734$000
Idem v|v. a entregar	748$000	—
Obrig. Thes. Nacional	978$000	975$000
Idem, 1ª emissão	1:005$	1:000$
Idem, idem, 2ª	—	—
Idem, idem, 3ª	—	—
Municipaes do Districto Federal:		
Municipaes £ 20 nom.	710$000	—
Idem, idem, pt.	700$000	670$000
Idem, 1906	—	—
Idem, idem, pt.	165$000	164$000
Idem, 1909, nom.	—	—
Idem, 1909, pt.	194$000	—
Idem, 1914, nom.	185$000	—
Idem 1914, pt.	166$000	165$000
Idem 1917, nom.	—	—
Idem, idem, pt.	166$000	—
Idem, 1920, nom.	—	—
Idem, idem, pt.	160$000	159$000
Idem 7% dec. 1535	190$000	186$000
Idem, idem, 1550	—	188$000
Idem, idem 1622	—	180$000
Idem, idem, 1623	—	—
Idem, 7%, dec. 1948	187$000	—
Idem 8%, 1933	193$000	192$000
Idem, idem, 1909	180$500	—
Idem 8% dec. 2093	193$000	192$000
Idem 7% dec. 2097	187$500	186$000
Idem, idem 2.339	—	186$000
Municipaes dos Estados		
Bello Horizonte	—	150$000
Campos de 1:000$ 8%	—	—
Camara Mun. de Alfenas	102$000	95$000
Campos	—	170$000
Bagé	—	930$000
Pref. de Nicth., 1ª serie	—	—
Idem, idem, 2ª	—	—
Idem, idem, 3ª	—	—
Idem, idem, 4ª	—	—
Pref. de Petrop. (1918)	—	175$000
Int. de Pelotas 8%	1:000$	920$000
Esp. Santo de 1:000$ 6%	—	700$000
Idem, idem, 8%	—	900$000
M. Geraes de 200$, nom|	—	—
Idem, idem, pt.	—	—
Idem, 500$, nom.	—	—
Idem 1:000$, nom.	—	740$000
V. Fer. R. G. do Sul 500$	—	—
E. R. G. do Sul, 1:000$ n.	—	—
R. G. Sul, pt.	—	—
R. Janeiro de 500$ nom.	335$000	325$000
Idem, idem, pt.	—	450$000
Idem, idem, 10 pt.	110$000	108$000

Estaduaes		
Parahyba do Norte 6%	100$000	99$000
Sergipe de 200$	—	—
Idem de 1:000$	—	—
Barra do Pirahy 8%	80$000	—
Divida externa		
Emp. 1908, £ 100	—	—
Comp. Thes. 8% (dollars)	—	—
Conversão 1889, 4 ½ %	—	—
Resgate 1901, 4 %	—	—
Comp. Thes., 1922 1000 dollares 7 %	—	—
Brazilian Bank, 1888, 4%	—	—
Emp. 1911, 4 %	—	—
Emp. 1889, 4 %	—	—
Emp. 1913, 5 %	—	—
Bancos		
Brasil	480$000	475$000
Brasileiro Allemão	—	167$000
Commercio	—	175$500
Commercial	228$000	225$000
Funccionarios	—	58$000
Mercantil	520$000	500$000
Portuguez pt.	226$000	225$500
Portuguez c|50	110$000	109$000
Com. E. São Paulo	—	369$000
Bonvista	—	560$000
Seguros:		
Argos	—	1:800$
Lloyd Sul Amer.	—	—
Sagres	—	230$000
Continental	120$000	110$000
Garantia	—	140$000
Previdente	—	1:000$
Confiança	—	—
Brasil	78$000	—
Tecidos:		
America Fabril	—	240$000
Brasil Indust.	450$000	421$000
Bom Pastor	—	130$000
Confiança	130$000	—
Alliança	110$000	105$000
S. Aleixo	130$000	—
Corcovado	150$000	130$000
Cometa	200$000	—
S. Pedro Alcantara	—	405$000
Manufactura	172$000	160$000
Progresso Industrial	300$000	260$000
Petropolitana	265$000	—
Tijuca	180$000	150$000
Nova America	—	205$000
Ind. Mineira	370$000	—
Bom Pastor	—	—
Taubaté	700$000	—
Estrada de Ferro e Carris:		
S. Jeronymo	80$000	79$500
Idem, v|c. 30 dias	—	—
Victoria a Minas	—	90$000
Diversas	—	—
Usinas Nacionaes	1:100$	1:000$
Docas Santos, nom.	350$000	340$000
Idem, port.	350$000	347$000
D. Bahia	49$000	44$000
Hotel Palace	1:150$	1:000$
Brahma	—	470$000
Centro Pastores	—	30$000
Predial e de Saneam.	—	—
Melh. do Brasil	—	80$000
Transp. e Carruagens	—	—
Registro Mercante	290$000	200$000
Terras e Coloniz.	—	9$000
Mestre & Blatgé	—	—
Phymatosam	—	310$000
Mercado	300$000	250$000
J. Botanico	160$000	—
Debentures:		
T. Alliança	175$000	165$000
Confiança Industrial	207$000	205$000
Mestre & Blatgé	—	201$000
Mercado	209$000	207$000
D. de Santos	180$000	177$000
C. Brahma	—	1:000$
Prog. Industrial	—	184$000
Transporte Carruagens	190$000	185$000
Tijuca	210$000	205$000
Hoteis Palace	—	—
Nova America	—	1:000$
Luz Stearica	—	—
Docas da Bahia	—	110$000
Victoria a Minas	—	—
Industrial Campista	—	162$000
Minerva A. Viação	—	—
A. Manufactura	—	160$000
Santo Aleixo	—	140$000
Bellas Artes	—	220$000
Mageense	—	—
Corcovado	—	175$000
Usinas Nacionaes	—	—
Sta. Helena	195$000	180$000
N. S. das Victorias	210$000	203$000

Cotação official das apolices da Divida Publica em 17 de julho

Aps. unif. de 5% meudas	728$000
Idem de 1:000$, 5%	775$000
Idem, div. emis. n. de 1:000$, 5%	774$000

BERRYLOID

Communicamos aos nossos distinctos clientes que os nossos productos de nitrocelluloide para pintura de automoveis e outros vehiculos se acham á venda na Casa

HERACLITO & CIA.

Rua 1.º de Março, 99

Teleph. N. 3508

MERCADOS NACIONAES

CAFÉ

O mercado do café, ainda hontem, funccionou sustentado e com os preços sem alteração, tendo o typo 7 conservado a sua anterior cotação de 43$600 por arroba. O movimento de procura foi activa para realização de novos negocios, tendo sido vendidas na abertura do mercado 6.538 saccas e á tarde 1.745, no tota lde 8.283 saccas.

O mercado a termo na primeira bolsa funccionou estavel e com vendas de 1.000 saccas e na segunda tambem estavel e com vendas de 3.000 saccas a prazo.

ESTATISTICA
Entradas

Leopoldina:	
Minas	2.161
Maritima:	
Minas	—
S. Paulo	260
Alfredo Maia:	
Minas	1.099
Estrada de Rodagem:	
Minas	80
Regulador Fluminense;	
Rio	3.272
Armazens autorizados:	
A. Junger & C.	10
E. Araujo & C.	24
Mario Godoy & C.	40
B. Albuquerque & C.	164
Reguladores:	
Espirito Santo	1.333
Mineiro	3.348
Total	11.791
Idem o anno passado	27.325
Desde o dia 1	170.020
Media	10.626
Do dia 1 de julho	971.640
Media	9.080
Idem o anno passado	1.350.549
Embarques	
Europa	10.798
Rio da Prata	2.050
Cabotagem	425
Total	13.273
Idem o anno passado	17.248
Desde o dia 1	152.318
Do 1 de julho	885.178
Idem o anno passado	1.237.870
Stock	307.570
Menos:	
Consumo local do dia 16	500
Existencia	307.070
Idem o anno passado	310.751

Cotações

Disponivel (arroba):

Typo 3	47$600
Typo 4	46$600
Typo 5	45$600
Typo 6	44$600
Typo 7	43$600
Typo 8	42$100

Vendas — 7.535.
Mercado Sustentado.

Typo 7 o anno passado .... 33$200

A termo (10 kilos)

Mezes	1ª cot.	2ª cot.
Outubro	29$350	29$350
Novembro	29$050	29$125
Dezembro	28$850	28$900
Janeiro	28$675	28$775
Fevereiro	28$500	28$625
Março	28$500	28$625

Vendas —
Mercado Fraco Sustent.
Pauta (8 a 14 de outubro) .... 2$900
Imposto mineiro (outubro) .... 4$567

COTAÇÃO DO CAFE' DA BOLSA DE MERCADORIAS A TERMO

Primeira Bolsa

	V.	C.
Outubro	29$700	29$475
Novembro	29$300	29$175
Dezembro	29$100	28$950
Janeiro	28$900	28$775
Fevereiro	28$750	28$675
Março	28$725	28$650

Vendas — 1.000 saccas.
Mercado — Estavel.

Segunda Bolsa

	V.	C.
Outubro	29$775	29$500
Novembro	29$300	29$100
Dezembro	29$000	28$925
Janeiro	28$875	28$775
Fevereiro	28$750	28$650
Março	28$700	28$600

Vendas — 3.000 saccas.
Mercado — Estavel.

Rio, Mercado de hontem: (17 de outubro de 1928).

Preço typo 7	43$600
Vendas até ás 10 1|2 horas	6.538
Idem á tarde	1.745
Total	8.283

Mercado — Sustentado.

MERCADO DE SANTOS

Entradas	27.091
Desde o dia 1	356.458
Media	22.278
Do dia 1 de julho	2.369.120
Media	22.141
Idem o anno passado	3.061.718
Saidas	25.061
Desde o dia 1	425.130
Do dia 1 de julho	2.392.229
Idem o anno passado	3.059.797
Existencia	1.005.347
Idem o anno passado	890.223
Preço typo 4	33$500
Idem o anno passado	27$000
Mercado — Calmo.	
Vendas (a termo	4.000
Embarques	57.982
Existencia para embarques	873.890

ASSUCAR

O mercado do assucar ainda hontem funccionou em condições frouxas, e com os preços inalterados. O movimento de procura para realização de novos negocios esteve diminutissimo. O mercado fechou mal collocado e com tendencias para baixa.

Entradas:	Saccos
Da Parahyba	—
De Macció	1.480
De Pernambuco	—
De Natal	—
De Campos	450
De Minas	—
Da Bahia	4.000
Total	5.880
Existencia	38.965
Saidas	1.228

Preços do branco crystal bom .... 65$000 66$000
Mercado — Frouxo.

MOVIMENTO DO ASSUCAR A TERMO

Primeira Bolsa

	V.	C.
Outubro	—	—
Novembro	—	—
Dezembro	—	—
Janeiro	—	—
Fevereiro	—	—
Março	—	—

Não funccionou.

Segunda Bolsa
Não funccionou.

	V.	C.
Outubro	—	—
Novembro	—	—
Dezembro	—	—
Janeiro	—	—
Fevereiro	—	—
Março	—	—

Vendas .. Não houve.
Mercado —
Disponivel branco crystal bom .... 65$000 66$000
Mercado — Frouxo.
Vendas —

ALGODÃO

O mercado do algodão funccionou hontem em condições de firmeza e com os preços firmes. O movimento de procura para realização de novos negocios esteve regular, tornando assi mmais animadoras a situação do mercado. O mercado a termo não funccionou.

Entradas:	Fardos
Do Maranhão	—
Da Parahyba	—
De S. Paulo	337
De Pernambuco	163
De Natal	—
De Maceió	—
Da Bahia	—
Do Ceará	332
Do Pará	—
Do Rio Grande do Norte	—
Total	832
Saidas	822
Existencia	9.353

Mercado — Estavel.

Preços

Sertões, typo 4, 1ª classe	43$000	44$000
Sertões, typo 4, classe 2ª	42$000	43$000
Medianos, typo 6 e 7	39$000	40$000
Typo 5, primeira	40$000	41$000
Typo 5, Norte	40$000	41$000

COTAÇÕES DE ALGODÃO DA BOLSA DE MERCADORIAS A TERMO

Primeira Bolsa
Não funccionou.

	V.	C.
Outubro	—	—
Novembro	—	—
Dezembro	—	—
Janeiro	—	—
Fevereiro	—	—
Março	—	—

Vendas —
Mercado —

Segunda Bolsa
Não funccionou

	V.	C.
Outubro	—	—
Novembro	—	—
Dezembro	—	—
Janeiro	—	—
Fevereiro	—	—
Março	—	—

Vendas —
Mercado — Paralysado.
Disponivel, base typo 5, por 10 kilos .... 40$000 41$000
Vendas —
Mercado — Estavel.

MERCADO MUNICIPAL

Preços dos generos de primeira necessidade que deverão vigorar nas Feiras Livres durante o perido de 14 a 20 do corrente:

Assucar, kilo	1$400
Arroz, kilo, 1$000 a	1$500
Arroz agulha brilhado, kilo	1$800
Batata, kilo $500 a	$900
Batata especial italiana, kilo	1$000
Banha (lata de 2 kilos)	5$500
Bacalhau, kilo, 2$400 a	2$900
Café, kilo 3$800 a	4$000
Carne secca, kilo, 2$500 a	2$800
Cebolas nacionaes, kilo	$700
Farinha de mandioca, kilo	$500
Farinha de trigo, kilo	1$100
Feijão preto, kilo	$900
Feijão preto de P. Alegre, kilo	1$100
Feijão manteiga, kilo	1$300
Feijão branco, grande, kilo	1$400
Feijão branco, argentino (grande), kilo	1$400
Feijão de côres, kilo, $800 a	1$200
Fubá de milho	$700
Lombo de porco, kilo	2$800
Milho, kilo	$550
Toucinho mineiro com sal, kilo	2$600
Aboboras, uma, $800 a	2$000
Agrião e bertalha, molho,	$100
Aipim, tampa	$400
Vagens, tampa	$400
Banana ouro, prata e maçã, duzia, $500 a	$700
Banana d'agua	$600
Banana da terra e S. Thomé, duzia, 2$000 a	3$000
Batata doce, giló e maxixe, tampa	$400
Tomato, tampa	$500
Alface braçal, uma	$100
Alface repolhuda, uma	$200
Bringela fresca, duzia, 1$500 a	2$500
Cenouras, molho, $200 a	$000
Pimentão, duzia, $800 a	1$500
Ervilha e Quiabos, tampa	$500
Repolho, um, $600 a	1$000
Laranja selecta, duzia	2$000
Laranja, pêra, duzia	1$400
Leite fresco, litro	$800
Manteiga, kilo	8$200
Talharim, kilo	1$500
Massas, kilo, 1$200 a	1$300
Queijo de Minas, kilo	4$500
Sabão fidalgo, typo rosa, kilo	1$400
Sabão especial, kilo	1$400
Sabão virgem, kilo	$800
Frangos grandes, um, 4$500 a	5$000
Gallinhas, uma, 5$000 a	6$500
Ovos, duzia	2$200
Camarão grande, kilo de 8$ a	12$000
Camarão grande, kilo	12$000
Garoupa, kilo	4$500
Garoupa postejada, kilo	6$000
Linguado, kilo	5$000
Corvina, pardo, cavalla e enxova k.	2$500
Vermelho, kilo	3$500
Pescada amarella, kilo	3$500
Pescada postejada, kilo	4$500
Arraia, bagre e sardinha, kilo	1$000
Tainha, kilo	2$400

PAUTA MINEIRA

E' a seguinte a alteração que soffreu a pauta mineira para vigorar do periodo de 15 a 21 do corrente:

Genero, unidade	Preço médio
Café, kilo	2$860
Arroz, kilo	1$300
Feijão, kilo	$840
Farinha de mandioca, kilo	$380
Manteiga, kilo	6$700
Milho, kilo	$450
Polvilho, kilo	$740
Toucinho, kilo	3$080
Carne de porco, kilo	2$800
Aguardente, litro	2$020
Alcool, litro	2$450
Carne secca, kilo	1$950

INSPECTORIA FISCAL DO ESTADO DE MINAS GERAES

Imposto de 7% e viação s|café

Arrecadação do dia 17	35:953$300
De 1 a 17	633:693$300
Em egual periodo do anno passado	1,399:851$300

CIA. SOUZA CRUZ

HERNIAS

AGRADECIMENTO

Cura radical, sem dôr, sem operação, sem prejuizo das proprias occupações

Consultorio do DR. MENEZES DORIA

RUA S. JOSÉ, 104-2º ANDAR, ELEVADOR, AO LADO DO HOTEL AVENIDA

Rio, 8 de Fevereiro 1928.

Caro mestre DR. MENEZES DORIA

Cordiaes Saudações

Com a mais viva satisfação venho lhe communicar que o tratamento a que, me submetti para a cura de uma hernia inguinal direita, pelo processo da HERNINA, tive o melhor resultado; onze applicações foram sufficientes para fechar o alojamento do canal inguinal. Não me descuidarei em lhe enviar os doentes que tiver, de modo a evitar para elles uma operação facil, mas, no entanto, uma operação.

Com os mais vivos reconhecimentos, apresento-lhe os meus protestos de estima e consideração.

Do collega, admirador, grato,

DR. EURICO SAMPAIO

Assistente do Hospital Nacional de Psychopathia e de Clinica Psychiatrica da Faculdade.

RUA VOLUNTARIOS DA PATRIA, 459 — Tel. Sul 2030

(Firma reconhecida no Tabellião Fonseca Hermes)

Dr. Thompson Motta (Chefe de serviço no Hospital São Francisco de Assis). Molestias internas — S. José, 80, sob. Diariamente ás 2 horas - Phones Sul: 1698, C. 2210.

A Joalheria Valentim vende, compra, troca, faz e concerta joias com seriedade; á rua Gonçalves Dias n. 37; phone C. 0994.

Banco dos Funccionarios Publicos

(Creado pelo decreto n. 771, de 20 de Setembro de 1890)

7 — RUA DA QUITANDA — 7

Capital Realizado	10.000:000$000
Fundo de Reserva	650:585$865

CARTEIRA PRINCIPAL: EMPRESTIMOS A FUNCCIONARIOS PUBLICOS

Acceita dinheiro em deposito, pagando os seguintes juros:

Em C/C Limitada, maximo de 10:000$000	6 %
Em C/C a prazo fixo, illimitada:	
6 mezes	8 %
9 mezes	9 %
12 mezes	10 %

Carteira Commercial — Hypothecas, antichreses, cauções de titulos de real valor, contas de exercicios findos, etc.

O expediente começa ás 12 horas e se encerra ás 18, todos os dias uteis

MOVIMENTO MARITIMO

ENTRADAS DO DIA 17

"Cap. Nords", vapor italiano, procedente de Genova, consignatario A. Cortegagua.

"Napierstar", vapor inglez, procedente de Londres, consignatarios Wilson Sons & Cia.

"Jupiter", vapor nacional, procedente de Laguna, consignatario Rodolpho dos Santos.

"Andalucia", paquete inglez, procedente de Buenos Aires, consignatarios Wilson Sons & Cia.

"Cantuaria Guimarães", paquete nacional, procedente de Hamburgo, Lloyd Nacional.

"Sierra Cordoba", paquete allemão, procedente de Bremen, consignatario Lloyd Sabaudo.

"Itaquicé", paquete nacional, procedente do Rio Grande, consignatarios Lage & Irmãos.

SAIDAS DO DIA 17

"Victoria", vapor nacional, para Montevidéo.

"Alchiba", paquete hollandez, para Hamburgo e esc.

"Pyrineus", paquete nacional, para P. Alegre e esc.

"Andalucia", paquete inglez, para Londres e esc.

"Itapuca", paquete nacional, para Recife e esc.

"Itapura", paquete nacional, para P. Alegre e esc.

"Guarujá", vapor francez, para Victoria e esc.

VAPORES ESPERADOS, DURANTE O MEZ DE OUTUBRO

"Cte. Alvim", Porto Alegre	18
"Darro", Liverpool	18
"Lutetia", Bordéos e esc.	18
"Natia", Southampton	18
"Pedro Christophersen", B. Aires	18
"Recife", Portos do norte	18
"Pan American", Nova York	19
"Carl Hoepcke", Laguna	20
"Florida", Rio da Prata	20
"Holbeima", Liverpool	20
"Millais", Nova York	20
"Reina Victoria Eugenia", Barcelona	20
"Vigo", Hamburgo	20
"Almanzora", Southampton	21
"Araçatuba", Recife e esc.	21
"Arlanza", Rio da Prata	21
"Millais", Nova York	21
"Duilio", Genova	22
"Mafimbó", Portos do Sul	23
"General Mitre", B. Aires	23
"Highland Laddie", Londres	23
"Baependy", Manáos	24
"Ionier", Antuerpia	24
"Croix", Buenos Aires	24
"Southern Cross", Rio da Prata	24
"Holm", Hamburgo	25
"Monte Sarmiento", Rio da Prata	25
"Sambre", Hamburgo	25

VAPORES A SAIR DURANTE O MEZ DE OUTUBRO

"Itapacy", Pelotas e esc.	18
"Itaquatiá", P. Alegre	18
"Lutetia", Buenos Aires	18
"Araranguá", Recife	18
"Pedro I", Belem e esc.	19
"Itagiba", P. Alegre	19
"Pan American", Rio da Prata e esc.	19
"Etha", S. Francisco e esc.	19
"R. Victoria Eugenia", Buenos Aires e esc.	20
"Recife", Porto Alegre e esc.	20
"Raul Soares", Hamburgo e esc.	20
"Itaipava", Penedo e esc.	20
"Vigo", Buenos Aires e esc.	20
"Florida", Genova e esc.	20
"Itaquicé", Pará e esc.	20
"Itapuhy", Porto Alegre	20
"Itaguassú", P. Alegre	21
"Arlanza", Europa	21
"Duilio", Rio da Prata	22
"General Mitre", Europa	23
"Araçatuba", P. Alegre	23
"Eglantier", Antuerpia	23
"Croix", Europa	24
"Southern Cross", Nova York	24
"Monte Sarmiento", Europa	25
"Holm", Buenos Aires	25

MALAS POSTAES

O Correio Geral expedirá as seguintes malas postaes:

DIA 19

Pelo "Itagiba", para Santos, Rio Grande, Pelotas e Porto Alegre: impressos até ás 7 horas do dia 19; objectos para registrar até ás 18 horas do dia 18; cartas para o interior da Republica até ás 8 horas do dia 19; idem, idem, com porte duplo até ás 8 1|2 horas do dia 19.

Pelo "Pedro II", para Bahia, Macció, Recife, Natal, Ceará, S. Luiz e Pará: impressos até ás 8 horas do dia 19; objectos para registrar até ás 18 horas do dia 18; cartas para o interior da Republica até ás 6 horas do dia 19; idem, idem, com porte duplo até ás 7 horas do dia 19.

Pelo "Pan America", para Santos, Montevidéo, e Buenos Aires: impressos até ás 6 horas do dia 19; objectos para registrar até ás 18 horas do dia 18; cartas para o interior e exterior da Republica até ás 6 horas do dia 19; idem, idem, com porte duplo até ás 7 horas do dia 19.

ALFANDEGA

EXPEDIENTE

Ao director da Receita Publica foi encaminhado o recurso interposto pela Companhia Brasileira de Artefactos de Borracha, contra o acto da inspectoria exigindo o pagamento da sobre taxa, creada pelo Decreto n. 5.141, de 5 de janeiro de 1927, sobre a gazolina, despachada pela recorrente.

—— Ao inspector da Alfandega de Pernambuco foi encaminhado, afim de que o mesmo preste as informações que lhe parecerem necessarias ao esclarecimento do caso, o processo instaurado na Alfandega desta capital para apurar o desvio de mercadorias vindas no vapor nacional "Atalaia", entrado neste porto, em 19 de setembro p. findo.

—— Foi baixada portaria determinando ao continuo Ezequiel Telles que intime o sr. Fedele Scovino, estabelecido á rua Regente Feijó n. 7, a apresentar defesa, dentro do prazo de 15 dias, contados da data do respectivo sciente, no processo de apprehensão de uma mala contendo dezoito garrafas de vinho espumante, um pacote de charutos italianos e mais uma garrafa de espumante, effectuada no dia 30 de abril do corrente anno, no posto fiscal 17|18 do Cáes do Porto.

—— O sr. chefe da Segunda Secção foi autorizado a mandar escripturar como despeza, sob o titulo — "Receita a annullar" — a importancia de 23:319$435.

RENDA

Renda arrecadada hontem, 17:

Em ouro	280:311$660
Em papel	284:348$883
Total	564:660$543
Renda de 1 a 17 do corrente	10.364:746$682
Em egual periodo de 1927	5.679:178$171
Differença a maior em 1928	4.685:568$511

Em sellos: 90:314$423.

NÃO VACILLE

hoje mesmo procurem

CASA RIVER

Calçados finos, modelos exclusivos da Casa, chapéos dos melhores fabricantes, novos typos. Meias, bengalas, etc., preços razoaveis. Visitem nossas exposições, modelos e preços.

Rua da Assembléa 44 - 46

DR. BRANDINO CORRÊA

Molestias do apparelho Genito-Urinario no homem e na mulher. OPERAÇÕES: Utero, ovarios, prostata, rins, bexiga, etc. Cura rapida por processos modernos, sem dôr da

GONORRHÉA

e suas complicações: Prostatites, orchites, cystites, estreitamentos, etc. Diathermia. Darsonvalização. Rua Republica do Perú, 23, sob., das 7 ás 9 e das 14 ás 18 hs. Domingos e Feriados das 7 ás 10 hs. Central 2651.

Gonorrhéa e suas complicações em ambos os sexos. Cura radical por processos seguros e rapidos. DR. JOÃO ABREU — DR. DUARTE NUNES. Das 8 ás 19 horas. Telep. Norte 3853. Rua São Pedro n. 64.

Faça o verdadeiro seguro de sua vida, depurando o seu sangue

ELIXIR BRASIL

o depurativo maximo

Dist. pela E. C. P. Lda. Caixa: 2398 - Rio

SANTA CATHARINA

A Rainha das Loterias

HOJE

200 Contos

Por 50$000

Quem soffre de prisão de ventre tem a vida anarchisada... — as —

Pilulas Santafé

regularizam a funcção intestinal e normalizam a vida do individuo.

Distrib. pela E. C. P. Lda. Caixa 2398, Rio.

TERRENOS A PRESTAÇÕES DE 40$000, SEM JUROS E ENTREGA IMMEDIATA, NA ESTAÇÃO DE ANCHIETA — VILLA MARIOPOLIS

Local muito saudavel com agua á porta. Os preços actuaes são de propaganda e por isso brevemente serão augmentados. Aproveitem a occasião. Trata-se diariamente na Confeitaria e Padaria Recreio Santo Antonio defronte a Estação de Anchieta.

VARIZES-HEMORRHOIDAS

Doenças dos intestinos, hemorrhoidas e suas complicações. Installações especiaes para tratamento das varizes. Diathermia — Alta frequencia — Ultra-violeta — Dr. Clvis Galvão — Consultas das 3 ás 6, Assembléa, 106. — (Rep. Perú) — Res.: Tel. C. 2111.

PARQUE LAFAYETTE

Terrenos em lotes, chacaras e sitios, entre Rio e Petropolis, servidos por magnifica estrada de rodagem e pela Leopoldina, com passagem de 500 a 300 réis, ida e volta, 20 minutos de automovel e 30 de trem. O factor maximo do valor da propriedade é o facil transporte.

A construcção é livre e o material mais barato 30 %.

Tratar no local (Estação de Merity) ou na Casa Bancaria Lafayette-Bastos & Cia, Rua Buenos Aires, 46. Tel. Norte 1587.

ODEON — GLORIA

PROGRAMMA SERRADOR C.B.C. — PROGRAMMA URANIA

OS ASSUMPTOS DIFFERENTES! — O PROGRAMMA QUE AGRADA A TODOS!

INICIA-SE com um lindo romance da TIFFANY STAHL —::— com EVE SOUTHERN ao lado de WALTER PIDGEON em

A FILHA DO CZAR

— PROGRAMMA SERRADOR —

E ainda mais 3 films: A comedia "M DRAMA COMICO" O film colorido da Tiffany "MOCIDADE E ROMANCE" e a actualidade carioca "EXCURSAO DOS BANDEIRANTES A' PRAIA DO PONTAL

NO PALCO—A's 4—8,20 e 10,20

BETTY BLAIR

a extraordinaria artista norte-americana, do KEITH, de Nova York — e MIMI CARREL — a mimosa estrella do Casino, de Paris.

ULTIMO DIA

UM FILM QUE NOS FALA DE AMOR, DE ALEGRIAS E DA FOLIA DE UM:

SONHO DE CAR-NAVAL

um lindo romance do PROGRAMMA URANIA em que os protagonistas são HARRY LIEDTKE, e — GRETE MOSHEIM —

No programma, a comedia "NOIVAS TROCADAS" as actualidades do:

UFA JORNAL n. 48

HORARIO: 2 — 4 — 6 — 8 — e 10 horas: HORARIO

AMANHÃ — Lily Damita, em — AMANHÃ

— Boneca de Paris —

—||— INICIO DA GRANDE TEMPORADA POPULAR DO —||—

Amanhã - Cine Theatro REPUBLICA

com um PROGRAMMA ESPECIAL — do qual damos um resumo em annuncio separado — GRANDES PROGRAMMAS — para GRANDES ENCHENTES —:":— Preço unico: Adultos 1$500. Crianças 1$000 —:":—

COMPANHIA BRASIL CINEMATOGRAPHICA

«Casamento ou Cadeia» «Principe Fazil»

Pathé Palace

Laura Laplante **Charles Farrell**

Universal Jewell — Fox Film

H O J E - Um programma artistice sem rival - H O J E

A graça encantadora da linda

Laura La Plante

Numa magnifica comedia, em que o luxo, a elegancia do ambiente, casam-se ao mais esfusiante espirito, para resolver LAURINHA uma situação complicada.

CASAMENTO OU CADEIA

Um mimo da Universal Jewel

Para attender a multiplos pedidos, acha-se novamente em scena, o famoso e impressionante artista

CHARLES FARRELL

Na producção gigante da Fox Film

O PRINCIPE FAZIL

A belleza fascinante da parisiense GRETA NISSEN deixa-se seduzir pelos olhos mysteriosos daquelle principe arabe. E ella foi para a volupia do harem, em meio de usos e costumes differentes dos seus.

O PRINCIPE FAZIL

O mais bello poema de amor oriental.

CAPITOLIO — IMPERIO

Paramount Pictures

CAPITOLIO

HORARIO: 2 - 3,40 - 5,20 - 7 - 8.40 e 10,20

A ABRIR PROGRAMMA:

Paramount Jornal n. 8-29»

Norma Talmadge

— E —

Gilbert Roland

— EM —

A Mulher Cobiçada

(THE DOVE)

Um primoroso trabalho da "United Artists Corp."

—||— A SEGUIR —||—

Uma "reprise" ha muito solicitada:

Beau Geste

Com Ronald Colman, Alice Joyce, Noah Beery, Neil Hamilton, William Powell, Mary Brian, etc.

IMPERIO

HORARIO: 2. - 3.40 - 5.20 - 7. - 8.40 - 10.00

A ABRIR PROGRAMMA:

PARAMOUNT JORNAL N. 7-29

e PALHAÇO ENAMORADO - Desenho animado

Wallace Beery

— E —

Raymond Hatton

— EM —

DOIS «VALIENTES» DE GARGANTA

(THE BIG KILLING)

Uma irresistivel "pochade" da "Paramount".

—||— A SEGUIR —||—

ESTHER RALSTON e — GARY COOPER

—::— EM —::—

Casamento a Prazo Fixo

Cine Theatro Republica

Companhia Brasil Cinematographica

Amanhã Inicio da TEMPORADA CINEMATOGRAPHICA

3 PROGRAMMAS NOVOS POR SEMANA — O MAIOR ESPECTACULO QUE SE PODE PROPORCIONAR EM CADA PROGRAMMA!

—||— PROGRAMMA DOS DIAS 19 — 20 — 21: —||—

O film de grande successo do "Programma Serrador":

«O PRETO QUE TINHA A ALMA BRANCA»

com CONCHITA PIQUER, premio de belleza de Hespanha e RAYMOND DE SARKA.

A producção da F. B. O. do PROGRAMMA MATARAZZO:

SUA ALTEZA REAL

Com a grande artista ALBERTA VAUGHN.

A comedia "UM CASORIO DE MACACADAS...". O delicado film colorido da Tiffany-Stahl: "O NOBRE E A CAMPESINA e um numero da "REVISTA ODEON".

Attenção! — PREÇO UNICO — Adultos 1$500, Creanças 1$000

Theatro São José

Empresa Paschoal Segreto — Matinées diarias a partir de 2 HORAS

HOJE —::— HOJE

Em matinée e soirée

Em Nome do Imperador

Empolgante producção do Programma Serrador, com LYA DE PUTTI

NO MESMO PROGRAMMA

SUZANNA

Um film encantador do Programma Serrador, com CORINNE GRIFFITH e TOM MOORE.

NO PALCO — Sessões de 4,20 e 8,20 — Proseguimento do successo de "revuette", comica e galante de JUDEX DE SOUZA e BALDOMERO CARQUEJA, com musica de ASSIS PACHECO e J. FREITAS.

Só na flauta...

Theatro RECREIO

A's 7 3|4 — HOJE — A's 9 3|4

Representações de despedida da grandiosa revista

CACHORRO QUENTE!...

Coroação da nova Rainha das Coristas, sra. Celinda Costa, ás 22 horas, recebendo nesse momento, varios brindes, offerecidos por varias casas commerciaes.

Na primeira sessão Vicente Celestino cantará a linda romanza da opereta "Os saltimbancos".

Na segunda sessão haverá um attrahente acto de variedades pelos artistas, seguintes, da Companhia "NORKA ROUSKAYA"

Aracy Cortes, Henrique Chaves, Grijó Sobrinho, Pilar e Rubens de Lorena.

AMANHÃ — Primeiras representações da peça: CAPITAL FEDERAL

TRIANON

HOJE e SEMPRE

A's 8 e 10 horas

PROCOPIO

no retumbante successo do momento

PESO PESADO

uma verdadeira fabrica de gargalhadas.

RIALTO

O PETULANTE

Divertida e sentimental alta-comedia "METRO-GOLDWYN-MAYER, com

William Haines, ALICE DAY, JACK HOLT e HOBART BOROSWTH.

No mesmo programma:

«O gigante formiga»

Comedia pela OUR GANG.

— e —

«M. G. M. News»

Interessantissimas reportagens de todo o Mundo para todo o Mundo.

HOJE

Theatro Carlos Gomes

Empresa Paschoal Segreto

Companhia Brasileira de Theatro Comico

HOJE — HOJE

A's 7,30 — (1ª sessão)

Primeiras representações do engraçadissimo sainete parisiense arranjo de Miguel Santos

Meu sogro é um pirata!

Manoelino Teixeira, Manoel Durães, Olga Navarro, Dulce de Almeida, Lygia Sarmento, Augusta Guimarães, Affonso Stuart, Fernando Rodrigues em INTERESSANTISSIMOS PAPEIS

A's 9 horas (2ª sessão) — Espectaculo em homenagem ao PARCK ROYAL

Continuação do successo do sainete hilariantissimo adaptado por LUIZ ROCHA. ...

O TIO BORGES

Machina de escrever e mesa da CASA ERISON

A's 10,20 (3ª sessão) —

O sainete pariense de successo

Meu sogro é um pirata!

Cine THEATRO CENTRAL

Av. Rio Branco, 168 Telep. Central 4218

HOJE As attracções da South American Tour NO PALCO

——— A's 3 1|2 e 8 1|2 horas ———

SUNDERMANN AND PARTNER, super-equilibristas sobre escadas livres. (Estréa).

MLLE. MARCELLE, cantora moderna.

TAM-VITU DUO, cançonetistas e imitadores.

ZOE' PHILARMONICA, imitador de instrumentos.

LA DESIDERATI, admiravel soprano.

——— A's 5 1|2 e 11 horas ———

PONTHUS, celebre equilibrista.

MISS ARAUKY, a mulher do cabello de aço.

TRIO BRILHANTE, elegantes malabaristas.

LINDER BROTHER, sapateadores americanos.

TOJO E BOBY, os cachorros acrobaticos.

TITA, a mulher serpente no seu pedestal luminoso.

NA TE'LA — O encanto bizarro dos contos orientaes...

Noites de Bagdad

Um super film do "Royal Programma".

Leiam o annuncio especial

CINEMA IDEAL

Rua da Carioca 60—64 Tel. Central 1027

HOJE ——— Na téla ——— HOJE

John Gilbert e Renée Adorée, em

No mundo das illusões

"METRO-GOLDWYN-MAYER"

KEN MAYNARD, em

A horda vermelha

"FIRST NATIONAL"

NO PALCO —— A's 4 e 8 1|2 horas —— NO PALCO

—:— ATTRACÇÕES DA SOUTH AMERICAN TOUR —:—

JOE' PHILARMONICA, o homem jazz band que com a hora imita magistralmente o som dos instrumentos musicaes e vozes de animaes. — MLLE. ZINETTE E [illegible]DEMARE, dansarinos caracteristicos. — OS ABELARDS, magnificos gymnastas em parallelas.

—||— SEGUNDA-FEIRA —||—

WILLIAM HINES, em **O PETULANTE** 7 actos "Metro-G.-Mayer".

FRED TOMPSON, em **O CAVALLEIRO NEGRO** 8 actos "Paramount".

Cine Theatro IRIS

RUA DA CARIOCA 49|51 —— Telephone C. 4152

HOJE ——— NA TELA

Greta Nissen e Charles Farrell, em

PRINCIPE FAZIL

"FOX-FILM"

CLARA BOW em

FIDALGAS DA PLEBE

"PARAMOUNT"

NO PALCO — A's 3 e 8 1|2 horas — NO PALCO

A "risada" em 1 acto e de 14 quadros:

Duas e nada...

Pela Companhia de Revistas Modernas, da qual fazem parte Palitos, Itala Ferreira, Zulmira Miranda, Judith Souza, Payta, etc.

— Segunda-feira —

EMIL JANNINGS, em **A rua do peccado** 8 actos "Paramount".

TOM MIX, em **Allô, Chyenne** 5 actos da "Fox".

Cinema Mem de Sá

Avenida Mem de Sá, esquina de Invalidos. Tel. C. 2037

HOJE MATINE'E

Janet Gaynor

Charles Farrell

em

O ANJO DAS RUAS

9 actos da Fox

O diabo em carne e osso - Comedia - Fox News 9x30

A ilha do thesouro enterrado - Serie.

Amanhã: Mary Astor, em AMAR, SOFFRER, VENCER

PROGRAMMAS DE HOJE

ATLANTICO
Haroldo Lloyd, em "Haroldo Veloz". Richard Arlen, em "A margem do rio Tonto".

AMERICANO
Ricardo Cortez, em "Amor até a morte". Wallace Beery e Raymond Hatton, em "Amigos, amigos, mulheres á parte".

GUANABARA
Jetta Goudal, em "A tragedia da alcova". Joan Crawford, em "Rose Marie".

TIJUCA
Fred Thompson, em "A' rédea solta". Glenn Tryon, em "Pé de vento".

AMERICA
Adolphe Menjou, em "Cura-se amor com amor". Esther Ralston, em "Quem ama aprende".

BRASIL
John Gilbert e Mae Murray, em "Viuva alegre". Glenn Tryon, em "Pé de vento".

VELO
Richard Dix, em "Cantando vêm, cantando vão". Nancy Carrol, em "Vivendo e aprendendo".

HADDOCK LOBO
Mary Pickford, em "Meu unico amor". Joan Crawford, em "Rose Marie".

VILLA ISABEL
Mary Philbin, em "A dansa da vida". Colleen Moore em "Apuros de nobreza".

Matinée em todos os cinemas.